南華日報

本報創刊於民國十九年二月一日

第三〇〇〇號

今日出紙兩大張

零售每份二仙

集孫中山先生字

South China Daily News
49, Hollywood Road
HONG KONG
P.O. Box 369

香港荷里活道四十九號

督印 鄭修瀾

電話：二一六五式

電報掛號 有線電：五四七八 無線電：九八五零

第三六九號郵局信箱

報費		
本港	每份零售弍仙 每月暫收四毫 全年暫收四元	
國內	每月壹元 全年拾二元二毫 （郵費在內）	
外埠	每月一元九毫 全年弍拾弍元 （郵費在內）	

香港政府特准掛號新聞紙類第一三六號

中國圖書印刷公司承印

社論

釋疑

止愚

自從汪先生公開建議和平，至到現在，在這短短一個多月的時間當中，由認識而贊同這個主張的人漸漸普遍了，因此重慶也時時放出和平空氣，以試探人心。可是不敢面對現實而懷疑這個主張的也有其人。他們最大的疑慮約有數端：(一)『結束中日戰爭固然是好，其如日本侵畧中國無止境何？』(二)『我們和日本打了這一年多的仗，危險的關頭已經挨過，最後勝利快要到來，此時而倡議講和，豈非「為山九仞，功虧一簣？」』(三)『「無敵國外患者國恒亡」，我們正當利用長期抗戰以鍛鍊人心，強化統一。若一旦結束戰爭，豈非苟安圖存，鬆懈團結？』

說這些話的人，誠然也有其道理，但是祇見其一，不見其二，對於中日問題還是缺乏全般的認識，我們現在為之解答如下：

(一)所謂日本侵畧中國無止境，這是漠視現實者的泛論。要知日本侵畧中國有無止境，這要看日本怎樣做法，也要看中國怎樣做法，更要看國際列強怎樣做法。不能一口咬定，憑空說日本侵畧中國無止境，同樣不能說日本侵畧中國有限度。如果日本侵畧中國，中國是不抵抗或無力抵抗的，那末，日本的侵畧政策當然是無止境；如果日本侵畧中國而列強是袖手旁觀甚或助紂為虐的，那末，日本的侵畧政策不特對中國無止境，而且還要進而獨霸東亞，橫行太平洋。反之，如果日本侵畧政策遇到中國強烈的抵抗，處處抵抗，人人抵抗，那末，日本的侵略政策必然適可而止，甚或知難而退。如果日本侵畧中國給第三者環伺，在外交上樹敵日多，到處碰壁，那末，日本的侵略政策，也絕非一成不易而儘有其伸縮活動的餘地。

或曰：中日戰爭演變到現在，然則日本侵畧政策有沒有止境呢？我說有止境。近衛去年十二月廿二日宣言之三原則就是初步的聲明。然則中國抵抗日本的侵畧還有多大力量呢？我說有，但不多，不大。汪先生說：「現在中國之困難在如何支持戰局，日本之困難在如何結束戰局，兩者皆有困難，兩者皆自知之及且知之。」就是此說最好的註脚。

日本侵畧政策最初是無止境的，因為其先估算錯誤，想不戰而屈中國。譬如人吃甜頭，當初貪多無厭，及至嘗到苦頭，胃裏作反，他知到吃不消了，自然不再嘗試。**日本侵畧政策最近所以改變，因為對中國遇到意外的抵抗，兵連禍結，欲罷不能。對世界看見英美蘇俄積極擴軍，環伺其側，四面楚歌。**日本雖然是強國，但幷不大，中國雖然是弱國，但幷不小，在這強小弱大之間，必勝之劵誰屬？倒有疑問。加之日本備多力分，中國外援有限，其間為和為戰，就大有斟酌的餘地了。**懷疑日本侵畧中國無止境的人，觀此當可釋然。**

(二)中國既還有力量抵抗日本侵畧，何必又於此時講和，功虧一簣？這是不明瞭抗戰之目的和不了解自己國家現實者的疑問。須知我們抗戰，目的是為着抵抗日本侵畧，保護國家生存，不是要征服日本。**現在日本既有意改變侵畧政策，要求和平，和平而同樣可以達到抗戰之目的，那末，我們又何必拒絕。**而且上頭說過，我們雖然還有抵抗的力量，但不多不大，古語說：「能戰而後能和」，正因為我們現在還有對人家講和的資格，還有健全政府，還有軍隊，還有西南西北若干省份，所以**應和的時候就要把握住現實，一刻不可放過。**否則到了像現在西班牙政府破碎局面的時候，就連講和的資格也沒有了。到了那時，既不能戰，又不能和，困守下去，結果只有亡國！

(三)這是中國共產黨數年來假藉團結美名來掩護自己的「策畧」，所謂「無敵國外患者國恒亡」，就是說論為半殖民地的國家時時刻刻要提心吊胆，戰時固要團結抗戰，平時也要統一建國。勾踐事吳的歷史太遠了，近之如歐戰後的德國，何嘗因講和而內部渙散，這不是很好的例證麼？**須知和戰為國家大事，權在政府，戰而可以求國家生存則戰，和而可以求國家生存則和。共產黨人倒果為因，以抗戰到底脅制政府，一般人為其所矇惑，以為外戰一停，內戰即起，實是大謬。**

總之，今日之事，千鈞一髮，戰固要知己知彼，迅赴事機，和也要明斷果敢，忍辱負重，絕不是拖泥帶水，不戰不和可以敷衍下去！懷疑講和的人，觀此可以釋然了。

寒假停工廣告

逕啓者、今年寒假、本社各報照例停刊七天、各早報由二月十五日起停工、十六日停派、至二月廿二日開工、廿三日照常派送、各晚報由二月十六日起停工、即日停派、至二月廿三日開工、即日照常派送、在此休假期內、為不使消息間斷起見、由社內各報聯出特刊一張、定名為「香港報界聯合刊」、並公議決定、該刊所得溢利、概行撥充一元國債運動之用、如荷購閱及惠登廣告、不特本社之幸、亦國家民族之益也、愛國同胞、幸垂顧焉、此啓、

該刊由申報承辦、如荷惠顧、請向該報營業部接洽為幸、

民國廿八年二月十三日 香港報界公社啓

心肺病科專家國志雄

診期：逢星期四、五、六、

醫所：中環皐利街廿一號

電話：二八三四三

國際週報啓事

因慶曆新年印刷工友例須休假一星期本報二月十九日（即舊曆正月初一日）停刊一期至二月二十日再繼續發刊請 鑒諒為荷

國際週報社啓

樊仲雲主編

國際週報

第四十二期出版

要目

西班牙問題（圖解）……樊仲雲
西班牙與中國……情澤洞
英美對日壓迫之程度與限度……具諾納
法國的安全問題
國際漫畫……陳寒琦輯
法國財政之危機……皮爾
日本對菲律濱的侵畧……勃登
世界史的轉換點……托依皮
一週大事……金辛
西叛軍佔領加泰隆全省
蘇甸兩國絕交

每冊三分

國際編譯社編輯

南華日報社出版

總發行處：香港荷里活道四十九號 南華日報社營業部

上海 安芬氏

半日消

（美顏香膏）

主治 止痛消腫 拔毒生肌 面皰雀屎 凍瘡蘿白 臭狐暗瘡 趾罅痕癢 手足爆拆 皮膚濕毒

全港藥房商店均有代售

大號六角 二號四角 三號二角 買一送一

華南總經理香港廣州 鄭安之快靈丹藥行發行

唐人瀉丸

穢汚大腸內腐化糞垢瘀血□毒花叢染毒風濕骨痛等症瀉後自動兜痾不傷身體

每樽一毫

主瀉 攞紅痾痢 痾血生痔大便閉結臟腑痰滯濕滯熱毒全身

大道中唐人藥廠發行

食過掃痰丸 痰患永消除

江伯昭醫生題

分局大道中三百廿三號 各處有售

本醫生精醫兒科咳症熱症婦科

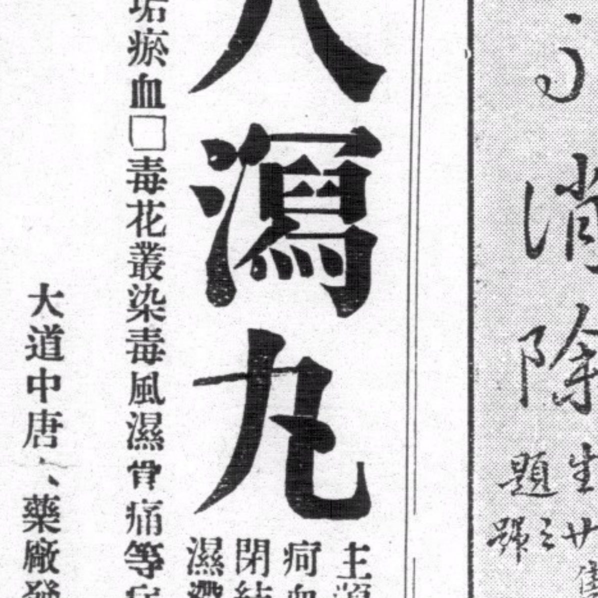

雙妹老牌雪花膏 請用

中國廣生行出品

逢痛必止快過打針

常服清熱去濕消滯辟疾

普濟葯行出品

本港各葯店有售

PO CHAI DRUGS

港粵 鄔福至堂

不用膊外科醫治不用費分文利市而能治愈一切惡毒瘡科背癰頸癧乳瘡爛手腳等症重買双料壁一員症輕買貼二毫貼後立即止痛生肌收口功效驚人患者祈留意焉

香港油麻地吳松街電話五六四叁零

各處商埠均有代理

深入定安之□被我殲滅甚衆
□在榆林三亞登陸
海口海關昨被□軍强行接收
□外務省昨答覆英法提抗議

（德臣西報今晨廣州灣電）向定安南攻之日軍三百、昨日下午被中國正規軍及游擊隊聯合圍攻、日軍傷亡百餘名、海口方面、日軍當局急派援軍開赴瓊州以南、參加作戰、在瓊州與定南間有劇戰、海口及瓊州郊外不斷發生槍聲、日當局昨日已實行接收海口海關、由日軍扼守、日軍欲利用漢奸組織維持會、但未成功、難民亦未有返回海口者、反之留居城中之華人、日軍、在夜間出走、又昨日下午、日飛機大舉轟炸雷州半島一帶、海安及徐聞兩鎮、亦被轟炸、有房屋數座被焚、但未有傷害人命、海岸外有船艇多艘被炸燬、漁人傷亡多人、

（德臣西報十四日廣州灣電）日海軍今晨大舉夾攻榆林港附近之三亞、該處之華軍爲避免無爲犧牲乃退入內地、日軍遂於今晨六時登陸、查上年廣州未失陷前、日飛機曾來襲三亞多次、查三亞有公路通至海口、料日軍登陸後、將利用此公路向北推進、又聞此次在三亞登陸之日陸軍有千餘名、海軍陸戰隊若干、不久尚有軍隊繼續登陸、三亞港內有日艦及武裝漁輪多艘、又有航空母艦一艘、三亞城未陷前、在日海軍大炮及日飛機夾擊之下、已淪爲焦土、城內發生大火、三亞城之難民、扶老攜幼、向內地逃走、有等身上一無所有者、此次日軍來襲係突然而至、事前居民、未有疏散準備、

（中央社十三日倫敦電）關於日軍在海南島登陸事、法英兩國政府、相繼向日本政府、提出交涉、要求說明此舉理由何在、性質如何、期間久暫之後、頃據此間消息靈通人士宣稱、日本外務省業已提出覆文、其大要共分三點、㊀日本佔據海南島之舉、純係軍略理由、厥乃摧毀中國之抗戰力、㊁日軍當繼續佔據該島、直至達到目標時爲止、㊂日本政府無意威脅英法兩國所保有之利益、法國外務部業已接獲此項覆文、英法兩國政府、即當相互諮詢、以便決定應付辦法、

（中央社十四日倫敦電）外次勃特勒昨在下院答復議員質問謂、關於日本佔領海南島事、政府業與法國政府保持聯絡、保守黨議員彌爾納質問、日本於佔領該島以前、曾否以其意向通知英法兩國、及佔領以後、曾否將有關消息通知、外次稱、彌氏提出各節性質、極爲重要、余盼關係方面、應予以注意云、

（中央社十三日倫敦電）下議院本日午後開會時、保守黨議員米爾訥曾就海南島問題提出詢問、外務次官勃特勒當即答稱、英法兩國政府正就雙方所保有利益應如何共同予以維護一項問題一層交換意見、

（路透社十四日東京電）英大使今晨向日外相有田提出抗議、關於日軍佔據海南島事有田答復英大使之言、與昨日答復法大使者相同、

美軍艦趕駛海口

（中央社十三日華盛頓電）海軍部頃宣佈美國駐華南艦隊所屬之驅逐艦約翰愛德華號定于本月十四日前往中國海南島北部海岸作例行的航行云、

（中央社十四日馬剌尼電）美海軍界息、美驅逐艦愛德華號、此次駛經海口、將作一二日之逗留、然後駛返香港、若僑居海口之美國人士有欲離去者、即可乘該艦返港、又美艦愛爾登號、又於昨日離港、明日抵海防、該艦載有軍艦應用物品及瓜代之美艦水兵五人、彼等於抵海防後、即赴重慶報到、

（路透社十四日上海電）美驅逐艦愛華德號奉令由香港開往海口、調查當地時局情形、並協助美僑遷入安全地帶、該艦今夕可抵目的也、

英報認時局嚴重

（路透社十四日倫敦電）據每日電聞報云、自從日軍佔據海南島後、不論何方俱認爲太平洋時局又有一重大演變、民主國之權利受重大威脅、此不特蔣委員長具此觀察、即意大利之官方輿論機關亦同具此意見、東西兩方所發生之新事變、每每有時間上之配合者、此次海南島事件在遠東顯然對法國有所威脅、而同時又另有一防共協定、簽字國在地中海方面對法國有所威脅舉動、在前日本進攻廣州封鎖香港之舉動、又適與歐洲之風雲同時發生、姑無論東西兩方之法西斯國其向外威脅舉動是否有時間之聯絡、要之各民主國當集中全神以應付西方新事變、而同時不能不顧及太平洋方面之新事變也、

（路透社十四日倫敦電）每日電聞報著論云、日軍佔踞海南島後、西方各國之條約權利又受一新打擊、日當局謂日軍攻海南島、係由于軍事上之需要、其言當非係虛飾者、然其行動絕無國際法爲根據、在英法兩國人士觀之、日軍進佔海南之目的、在增加國際時局之嚴重性云、

□佔海南島後 菲島人士大感不安
□擬以海南爲潛艇根據地

□□□□□□□□□□

（中央社十四日馬尼剌電）太平洋東南部各□日來對于日本一佔據海南島之動機何在紛起揣測、因之普遍不安之感覺日益深切、西貢息、若干消息靈通人士稱、日方擬將海南島改爲潛水艇根據地、因海南島地居衝要、如欲進攻新加坡菲列賓及安南、此實爲理想之根據地、且該處橫跨遠東主要之貿易航路、其地位之重要可想而知、海南島距菲列賓近在咫尺、不啻即在該島之前門、故如日本長期佔領該島、則以菲島國防力之薄弱、自缺乏安全之感、因此之故、島上主張獨立之人士莫不大爲沮喪、軍事專家稱、日本如以海南島爲海軍根據地、則封鎖香港自屬輕而易舉、同時其在太平洋上霸權之地位權、亦愈益鞏固、據悉法國現正以全力充實安南東京灣之防務云、

菲先鋒報評稱 聆蔣委長警告

（中央社十四日馬尼剌電）菲列賓官方及各報、對于海南島問題、仍予以密切之注意、菲列賓先鋒報頃評論蔣委員長關于海南島問題之談話、謂蔣委員長對于局勢之分析、確或有見諸事實之可能、此係不可否認之事實、吾人如確信海南島在戰略上對于目前中日戰事、幷無重要的影響、則吾人自不能不獲得一項結論、即日本佔領海南島、必具有更大之目的在、或謂日方此舉、僅爲日本侵畧中國軍事計劃之一、但若將委員長之預言、不幸而言中、則其警告太平洋各國之功、殊不可沒、菲列賓應靜聆其警告、而知所謂警惕云、

有田晤英大使 解釋海南事件

（中央社十四日重慶電）東京訊、關於日軍佔領海南島事、外相有田、今晨向英使克萊琪有所解釋、其提供之保証、與昨日同法使亨利提出之保証、完全相同、

（中央社十四日重慶電）東京訊、英國駐日大使克萊琪爵士、今晨九時卅分訪晤外相有田

義外長齊亞諾 接見日使白鳥

（中央社十三日羅馬電）齊亞諾外長頃于本日接見日本大使白鳥敏夫、聞係就日軍自海南島登陸後遠東局勢有所會談、

（中央社十四日倫敦電）外次勃特勒昨在下院答覆議員質問稱、英政府前于一月十四日對日提出牒文、鄭重聲明凡以武力變更之局勢、英政府不擬予以承認、迄今尚未接到日方之覆文云、

□機狂炸平凉
陝甘各地慘被□機轟炸
華北□軍近日調動頻繁
永濟□[illegible]竄臨汾已被圍

（中央社十三日西安電）四日□三百餘、乘汽車十餘輛、由陽泉開孟縣、同日石家莊□四百餘、汽車卅餘輛、開壽陽、平定□連日向昔陽增援、又正太[illegible]□向附近各村、强征壯丁、迫赴河底村訓練、

（中央社十三日西安電）[illegible]日在陝甘各地窺察轟炸、極盡發洩獸性之能事、今據[illegible]陝、日前□機肆擾平凉時、適該地正當騾馬市集會之[illegible]商民麕集縣城、□機乃以鄉民及騾馬爲對象、濫施轟炸、[illegible]機槍掃射、計殺我無辜平民百餘人、騾馬七八十匹、

（民革社十四日興集電）永濟以南□自東竄失利後、大部北竄、刻永濟至風陵渡迄廿里嶺[illegible]、約有□七八百人、中條山以南、已無□踪、張店□增至[illegible]、連日不斷以小部犯我陣地、均經我軍擊退、

（民革社十四日興集電）汾[illegible]連日積極補修城垣、防我襲擊、據悉該□將掩護修築臨汾至[illegible]絳之公路、我某部已迫近城郊、派飛機襲□云、

（民革社十四日興集電）和順□二部二百餘、日來在城西廟山構築工事、經我軍數度襲擊、傷亡甚衆、和順城內、有□七八百人、已在我軍圍攻中、

捕獲兩□機師

（中央社十三日宜昌電）二月一日晨、鄂中一帶、正值狂風大雨、□轟炸機一架在沙洋上空被迫降落于附近西北十三里之沙洲上、當被我軍發見、□機旋又掙起再乃發槍射擊、但機首受創、僅得越過襄河、終復降于關口、機中人在河內覓一小船、將船夫擊斃、向下游急駛、經沙洋時、我河防哨兵、即呼其近岸檢查、該船不顧、我守軍即駕船尾追、時河中風浪澎湃、迨追至距沙洋十餘里之新城附近、前船相距約百米、船上□人即開槍向我射擊、我則予以還擊、此時□急將船中文件物品及機槍等向河中投下、船亦於此停駛、我軍登船檢視、見有四人已被擊斃、另二傷重傷、甫抵岸即斃命、船中檢獲各種重要圖表等甚多、並有千人縫、護身符、日記等件、記者在沙洋親視六□□所佩符號臂章領章名片等、悉爲□航空大佐渡邊廣太郎、少佐藤田雄藏、准尉高橋福次郎、無綫電偃員泉澤延雄、整備工員粕谷佐崇、新村里次郎、

冀南連日激戰

（中央社十三日西安電）軍息、㊀鉅鹿城郊激戰甚烈、我軍在城東南堤村楊柳行一帶、殲□百餘、獲戰馬卅餘匹及軍用品甚多、㊁我另一部在西北之劉村將增援□二百餘擊潰、斃□六七十人、奪獲子彈十餘箱、㊂大成□數百南犯賓庄、被我某部擊潰、斃傷□四五十人、殘□狼狽竄回大成、㊃獻縣□一百餘、砲二門、自卅日起犯賈庄、與我某部激戰甚烈、□陸續增至六七百、我另一部向□截擊、將□擊潰、斃□百數十人、我獲軍用品甚多、

昨全部向莞城撤退
犯樟木頭□軍
□機昨炸深圳燬汽車死傷數人

（深圳快訊）昨十四日進犯樟木頭之□軍、除步砲兵外、其餘馬隊、於十二日新由廣州開到者、足見其此次進犯樟木頭、係早有計劃、亦可睹其莞城太平兵力之缺乏、查該批□軍、開入樟木頭後、即派隊隨處搜索找尋游擊團隊、並將附近梁姓小村縱火焚燒、並有馬隊數十一度進犯塘頭廈、但少頃即退、查樟木頭□軍、因恐夜候爲我團隊所乘、即日五時許、遂集合沿莞樟公路向莞城撤退、現樟木頭附近、十四日已全無□踪、又昨十四日上午八時、□機四架、在廣九路平湖布吉及深沙公路各地盤旋、似欲找尋目標、迫至九時、□機兩架、特在深圳上空盤旋、隨即低飛、向深沙公路開往龍崗之長途汽車、連投下兩彈、一彈適中車旁、全車被燬、當場炸斃搭客兩人、傷四人、斃鷄鴨等牲口數頭、餘無損失、

（本港訊）據士蔑西報消息、今晨又一□飛機發現于深圳、當時有一巴士車開往深圳、被其投下炸彈兩枚、華籍搭客傷二名、死一名、該兩彈所落之地、距離英界僅兩里、

順德大良又告緊急
□潛艦在中山附近追逐漁船
河淸□軍砲擊古勞我無損失

（本報專訊）西江□軍遭我反攻後、已紛紛調往西北江增援、至九江方面、異常空虛、日來鶴山縣我軍暨自衞團隊、日來紛由古勞派員往河淸刺探□軍動作、前日九江□軍百餘名、開赴河淸、將工事修復、十三晚架起軍砲、向古勞發放十餘响、恐嚇我軍、彈落田野、我無損失、又查中山唐家灣海面、于十二日突發現□潛水艇一艘、追逐附近漁船、幷發砲六响轟炸、各漁船羣相走避、急駛埋岸、亦無損失、同日下午該□潛艦又在香洲海面發現、仍放砲三响轟擊某漁船、亦未命中、安全駛抵岸邊云、

（又訊）□軍日前被調西江佛山廣州各地、九江方面、異常空虛、附近九江我游擊隊及古勞我自衞團開到河淸將□工事拆毀、□恐慌異常、特於十一日派□機飛鶴山縣境、沙坪落彈廿餘枚、死傷數十人、距離沙坪十里之龍口及附近六洞地方、亦落彈甚多、死傷頗重、又據息、順德大良方面、現又告急、碧江方面、有□軍三四百人、日夕在陳村附近騷擾、

廣州空戰目擊記

（廣州通訊）革命策源地的廣州、自從陷入了□人的手裡、確是出乎意外地、令到一個素善警政的國家的人、也沒法維持一些治安、反之越弄越糟、同時在粵的□兵力確薄弱得可憐、尤其是空軍的力量、單靠着駐防天河機場的一中隊來保衞那個所謂南支派遣軍的駐在地、從這裡觀察起來、足証日本侵華的力量、是筋疲力乏了、最後勝利誰屬、又何須研究呢、

抗戰自從轉入了第二期的新階段、粵軍事刷新了後、東、西、北三戰綫□我進退暫且不提、而最近一個月來、廣州方面被我控制下、整天到晚不斷困受空襲的恐怖、珠江的□海空軍已經接到我機隊的重大禮物了、以前□機給予我們的恐怖、現在他們身受了、

本月六日的凌晨、一□偵察機盤旋于廣州的領空、發出一種類似「嗡紋」的聲音、大家都曉到這是空襲警報、我底神鷹隊光臨了、未逃出淪陷區的民衆、滿腔熱血地仰着首期待着、我底神鷹的駕到、蔚藍底天色、微戴着點白雲、所以我底英勇空軍廿七架從北方迎面的飛來、我們看得很清楚、□人在鳴炮——高射炮——接駕、可憐、射程太低了、我機絕不理會地進行着、敏捷的飛到天河機場投了多量禮物、教訓教訓□空軍然後陡地轉航向黃埔方面、大施神威猛炸珠江的□艦、事後□軍也不自諱地宣佈、□艦重傷了兩艘、

在我機差不多完成任務的時候、才見三架□機倉皇地應戰、我機羣中的戰鬥機隊掩護轟炸機隊去遠之後、三架猛回頭向□機挑對兒厮殺、接觸之初、一架□機佔了上風、向我機追逐、看看漸漸到機槍射程了、記者不覺捏一把汗、那料、我機突然作垂直綫下降、（Dive Down）降到離地四千尺一翻身起飛、已經在□機後、看看這隻大蜻蜓要咬別一隻大蜻蜓的尾了、一輪機槍、□機也不弱、也向下飛、希冀作反壓逼的姿勢、我機却乖巧、變了一個旋轉花式（Stunt）、全機像風車一般、旋轉着推進、再一個旋降（Spin Down）、抽頭起來、早在□機後、經過幾番追逐、會計算的□機師、知道我機速率比他的大、不敢糾纏、再看其他兩□機也在下風、急的彼此掩護、聯羣向西南方跑了、我機也不追趕、向原路歸去、

這次空戰、居留沙面的外人都讚嘆着、在國際間也很少見到這樣的技術、同時那機的構造和式樣、都是最新型的、聽說是俄國的出品、

經過這一次的教訓、犯粵的□兵不論海、陸、空方面、沒一個時候都是提心吊胆、連夢寐間也許感到惶懼的心情、這是一個□工兵軍官親口告訴記者的、不只這一次、一個月來、廣州天天都是空襲警報、方因我機不斷的轟炸、每天除了一聽到警報、各□軍部隊立刻把旗幟收起來、隊伍散開隱伏之外、□空軍在廣州的、也搬家到別一地方了、

還有一個强有力的証據、廣州惠愛東路寔來閣茶樓因早午茶市、是□軍官和漢奸們聚會場合、說一口好廣東話的□憲兵司令居然承認我機來的方向沒法可以知道、不是□軍沒有防空監視哨、而是我機出沒太神化了、

付印以後再版 最後電訊

我游擊隊在奉賢擲□

（中央社十四日淮陰電）奉賢縣治南橋鎮、日前到有□軍數百、□在鎮稍駐、我游擊隊擬誘□深入、加以包圍、故退集四鄉、□旋又爲我收復、恐遭襲擊、退至浦北閔行、故南橋蕭橋一帶、

牯嶺外僑將撤退

（中央社十四日重慶電）上海外訊、日發言人稱、英美當局即將派遣人員由潯前往牯嶺、與山上之外僑商洽退撤事、英美水兵是否將護送各外僑離山、不悉、惟此事頗有可能性、日陸軍代表二人、頃由滬赴潯、與英美當局商討此事、現在牯嶺之美僑共十八人、前傳僅有十二人不確、

蘇拉簽商務協定

（中央社十四日重慶電）莫科斯十四日塔斯電、蘇聯與拉脫維亞商務協定、十一日在莫斯科簽字、

法人民捐欵援助西國

（中央社十四日重慶電）巴黎十四日塔斯電、在過去兩星期間、所募援西基金、己有七十五萬法郎（法人援助）國際委員會頃以所得捐欵、購買大量食糧、刻正在運往西共和政府之途中、

中牟我軍擊潰匪僞軍

（中央社十四日洛陽電）九日拂曉、我駐中牟之河防隊一分隊、與匪僞百餘遭遇、激戰至下午、將匪完全擊潰、

海南我軍與□肉搏

（中央社十四日韶關電）□機械化部隊一部、已抵達瓊島、十三日向金江市（澄邁縣西南）方面進犯、我軍某團奮起抵抗、肉搏甚烈、□傷亡甚衆、我亦有相當犧牲、刻戰事仍在金江附近進行中、又□機多架、連日四郊上空偵察轟炸、

（中央社十四日重慶電）東京外訊、日海軍陸戰隊於今日黎明在三亞登陸（海南島南端）登陸後、即分二部、一部向東前進、一部則向西面行云、

咸縣□南犯被我消滅

（中央社十四日西安電）軍息、咸縣之□步騎砲二百餘、車二輛、於十四日向南進犯、在馳城固鎮附近被我全部消滅、生俘□兵六名、餘均被我擊斃、繳獲山砲兩門、迫擊砲一門、輕機槍三挺、步槍百餘枝、軍用品甚多、

豫南鄂北我游擊隊獲勝

（中央社十四日駐馬店電）豫南鄂北我游擊隊近大奏捷音、□軍已束手無策、現潢川、商城、固始、光山、羅山、經扶等縣□均經我軍先後克復、各該縣城境內已無□踪、

我軍襲南湖□機場

（中央社十四日沙市電）武漢附近我游擊軍勢力日形浩大、現已迫近市區、□恐慌異常、前日我某部勁旅進襲珞珈山及南湖機場、□倉皇失措、即以大砲亂射、聲震三鎮、我軍於燒燬□機多架、並將□機場破壞後、安全撤退、

豫東□情無變化

（中央社十四日洛陽電）豫東淮陽太康□情無變化、惟十日起、商丘公路汽車運輸頗忙、徐州近由青島濟南運到糧秣彈藥甚多、絡繹向開封運送、

我機再度轟炸運城

（中央社十四日陝州電）昨據甫由運城來豫之某商人談、前日我大隊飛機再度飛運城轟炸、□損失甚重、當時機場停有□機十九架、被我炸燬十一架、四架受重傷、曾家營適有□部隊集中訓話、我機投彈數十枚、□死傷甚衆、

（中央社十四日潼關電）楡次近增□四千餘、並徵到驢馬六七百匹、二日由北開到、該處之□火車一列、觸我地雷、機車炸毀、□百餘、其他軍用品無算、

滬西毒販三人被殺

（中央社十四日重慶電）上海外訊、今日下午三時十分、距哥倫比亞路二百碼之小路上、有武裝之華人七名、向二高麗人及另一華人連開十八槍、三人當即命、死者聞係滬西區之毒販、

古城盤道之□潰竄

（中央社十四日潼關電）四日晚古城盤道之□數約千人、經我某部迎頭痛擊、激戰兩晝夜、□不支、狼狽向汾城方面潰竄、

我軍克獻縣藤家橋

（中央社西安十四日電）軍息、盤據獻縣東藤家橋之□二百餘、五日經我賀師某部攻、□不支、向東潰竄、藤家橋當爲我克復、是役□廿餘、激獲步槍十餘枝、輕機槍一挺、其他彈藥軍用品甚多、

橫嶺關□有蠢動模樣

（中央社十四日垣曲電）橫嶺關之□兩日來有蠢動模樣、十二日午向我某旅陣地砲擊數十發、十三日有□數百、向我絳寺頭一帶攻擊、刻與我某部在對峙中、

行政院昨召集會議

（中央社十四日重慶電）行政院十四日下午四時舉行第四零一次會議、出席孔長院、張副院長、及各部會長官、孔院長主席、首由外交部王部長、軍政部何部長、分別報告外交及軍事情形、次討論議案、

承認西國民政府問題
英法保持密切聯繫
國民軍禁止報復政府軍人民
政府軍勸告人民死守瑪德里

(路透社十三日倫敦電)首相張伯倫今日在衆議院宣佈稱、關於承認西國民軍政府問題、英政府現尚與法政府交換意見中、但未能作最後之決定、英政府對於此事當然負全責云、

(路透社十三日巴黎電)據政界傳出消息、法內閣將于明日決定承認西國民軍政府、并將派員赴畢哥斯城再次與國民軍政府交換意見、但法國左派份子、尤其是一般民衆甚反對無條件承認西國民軍政府、因法政府一旦實行承認之、則須將巴黎西國大使館、移交于國民軍政府之代表、又須與西國共和政府斷絕關係、而同時法政府又須將西政府以前所存于法國之黃金移交于佛朗哥將軍、而佛朗哥將軍、則可利用此郛黃金以清償對德意所負之戰債、而且現逃入法境之西國敗軍、將來如何處置、至感困難云、

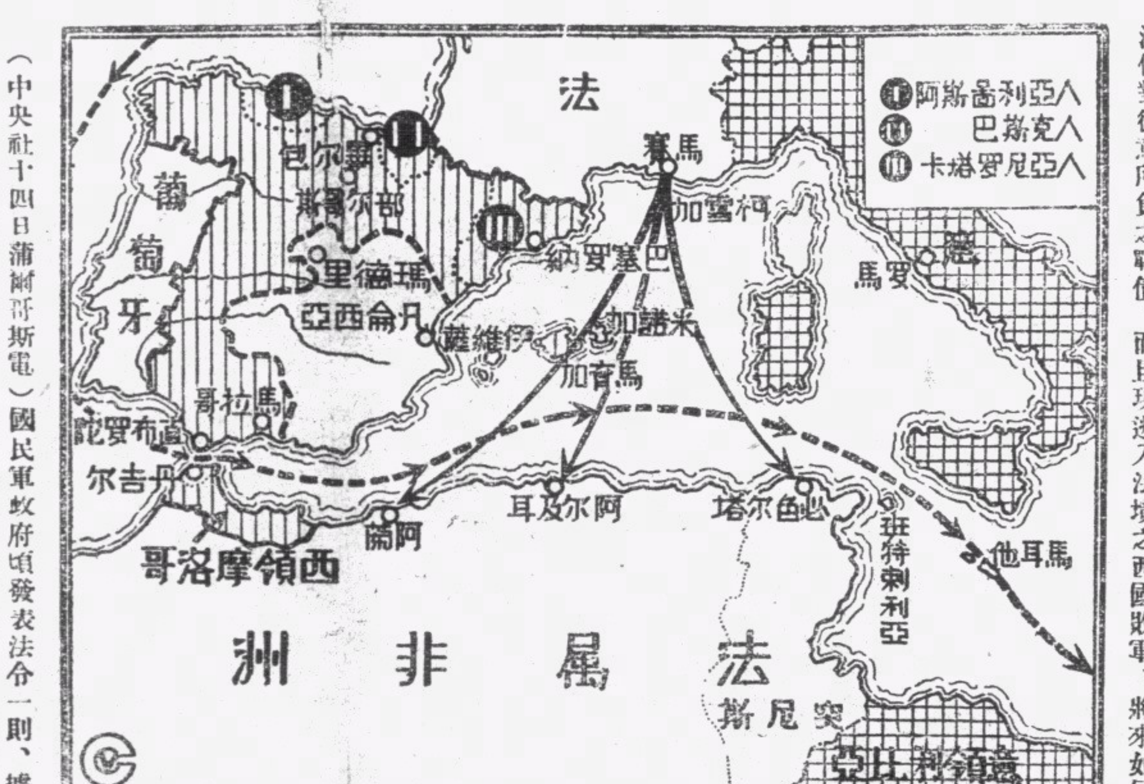

西班牙內戰形勢圖

(中央社十四日倫敦電)首相張伯倫昨在下院宣稱、關於西班牙內戰問題、政府現正與法國政府保持密切聯絡、尚未有何決定、有議員起立發言、要求首相提供保證、政府於採取行動以前、必須先由議會協商、首相答稱、此議政府自應接受、首相旋答另一議員之質問、謂國民軍在瑪育加島巴爾瑪之高級海軍軍官、確承認國民軍飛機於英國巡洋艦(德文夏)訪問米諾加島時、轟炸該島瑪利港并已表示歉意云

(中央社十四日蒲爾哥斯電)國民軍政府頃發表法令一則、據稱其目的在阻止各地當局對當前共和政府管轄之人民採取報復手段、法令內規定各地當局對于處罰之規定得依照各案特別情形酌量援引、按罰則中規定政府得沒收當事人財產之全部或一部、復判三個月以上十五年以下之監禁云、

(中央社十三日瑪德里電)今日此間西政府當局散佈無數小冊標語、勸告居民死守瑪德里、雖至一兵一卒、亦不撤退、所有國防工業之工人、每日均附加工作十二小時、甚至婦女及殘廢士兵、均一律徵募參加防禦工作、所有殘廢士兵則皆令其重新檢查身體、凡身體尚能從軍者、一律送往前方作戰、其半殘廢者、則由工廠僱為工人、各軍事專家業已視察瑪德里防綫、刻正準備設置新防禦工事云、

(路透社十三日華蘭斯亞電)瑪德里城今又再成為西國共和政府之首都、共和政府之憲報、今日發表政令多項、恢復西班牙銀行總行、及其他重要機關於瑪德里城、國務院業已遷回瑪德里云、

(路透社十四日巴黎電)法內閣今晨開會討論承認西國佛朗哥政府之問題、

(中央社十四日重慶電)巴黎塔斯電、據西班牙通訊社息、西人民陣綫各團體代表聯席會議中、議決發表致西共和國全體居民籲請書、要求彼等急起保衞祖國、瑪德里各報皆歡迎西共和政府、並確信西國人民已決意繼續奮鬥、以抵抗外國志願兵及國民軍云、

孟哲斯特商會會長
闡述出口貿易重要
與維持國防交通綫同樣重要
他國如願保市場須遵英意見

(中央社十四日倫敦電)孟哲斯德商會會長格倫特頃宣稱、維持英國之出口貿易、其對于國家之重要性與維持國防與交通綫相等、一九二九年英國棉紗、出口達一五三、〇〇〇、〇〇〇鎊、遠至前年則僅及五千萬鎊、當今之事、惟有一個唯一的解決方案、即任何國家凡欲要求英國於貿易市場上財政上或政治上予以援助者、英國政府應明確說明吾人之條件、即各該國政府應設法准許吾人之製成品在其市場上銷售、詳細辦法如何、可聽其自由籌劃、但吾人應緊持不變之原則、即各該國如欲吾國維持過去之辦法、容納其貨物或由他種方式予以援助、則必須議定雖許吾國之製成品銷售於異市場之內、英國素為外貨重要之市場、故他國如願保持其在吾國之市場、必能尊重吾人之意見云、

英下院
討論遠東問題
關於津租界封鎖珠江均有答問
滇緬交通綫刻正準備開始營業

(廣州十四日德臣西報電)日當局之代言人宣稱、日當局決繼續封鎖珠江河、何時開放現尚未定、

(中央社十四日倫敦電)昨日下院開會時、各議員曾先後提出關于中國問題之質問若干則、議員哈那就天津英租界當局與日方關係提出質問、外次勃特勒答稱、日方前以防止反日活動為理由、規定各種限制辦法、英方已先後為此向天津日方當局及東京政府提出交涉、此後政府自當繼續密切注視該處局勢之發展、外次另答保守黨議員摩林之質問謂、關于封鎖珠江事、中日政府雙方俱負有責任、惟事經發生之時間不同耳、政府已為此向兩方提出交涉、嗣後當續採一切可能之措置、俾珠江得以開放、關于英國在京滬滬杭北寧各鐵路之利益問題、外次稱、渠前曾于去年十二月廿一日宣稱、此項問題現在當局審議中、俾確定應採何種進一步的有效步驟、此事目前之地位與當時并無不同、保守黨議員摩林稱、自去年十二月廿一日迄今已經數月、應請從速辦理、外次答稱、此屬理所必然、外次續答摩林之質問謂、關於上海工部局恢復其在楊樹浦虹口區域之管轄權問題、現在工部局與當地日方當局討論之中、在此種討論獲有結果前、英政府不擬向東京政府提出交涉云、

(中央社十三日倫敦電)下議院本日午後開會時、緬甸印度事務部次官茂海德中校曾宣稱、關於緬甸與中國雲南省昆明城之間開辦定期航空事、中英兩國業已訂立協定、刻正準備開始營業、至自緬甸、臘戍城(按臘戍與仰光港之間有鐵路可通)通往昆明之公路業已修成、反對派工黨議員基勃遜當即提出詢問謂、日軍在海南島登陸之後、英國政對於緬甸至昆明城之運輸事宜能否進一步予以便利、茂海德中校因此項詢問、在事前未接通知、拒不作答云、

法官方否認
助我飛行員

(路透社十三日巴黎電)此間官方否認日方所傳謂有法飛行員四十九名、現正赴華為中國政府服務、

巴力斯坦猶太代表宣言
要求容納猶太難民
并認猶人在巴復國甚多理由
英殖民大臣晤外次有所商談

(路透社十三日倫敦電)巴力斯坦會議之猶太代表、今日發表宣言謂、猶太人之根本問題、係在猶太無祖居、吾人相信猶太與阿剌伯兩民族、必可尋得一互惠之方法、以解決此問題、但此方法必須以國聯委任代治制度為基礎、猶太人之移入巴力斯坦、其人數應以巴力斯坦之地力及經濟力之容納量為限、巴力斯坦之小數民族利益、應有確實之保障、猶太人不欲駕馭阿剌伯人、同時亦不願阿剌伯駕馭猶太人、據阿剌伯人之意見、謂巴力斯坦係阿剌伯人之國家、應完全歸阿剌伯人享受、其實巴力斯坦之人口、猶太人佔三分一、又巴力斯坦之文化經濟活動、屬於猶太人者三分二、六十年來猶太人在巴力斯坦之建設工作、甚為可觀、據阿剌伯人之要求、猶太人應往他處建設新國、其實此舉非有長時間之試驗不易實現、猶太人之應在巴力斯坦復國、有許多理由、倘巴力斯坦不能盡量容納猶太難民、但最低限度、亦應盡其力量收容若干猶太人、誠欲與阿剌伯人維持充分諒解、巴力斯坦雖係阿剌伯人之聖地、但阿剌伯人未嘗以巴力斯坦作為其民族發展之中心區也云、

(中央社十四日倫敦電)殖民大臣麥唐納、外次勃特勒、昨日與阿拉伯代表會晤、繼續進行巴力斯坦問題之談話云、

德國二萬五千噸主力艦
俾斯麥號昨下水禮
希特勒讚揚德擴軍成功

(路透社十四日漢堡電)德國建造二萬五千噸之主力艦三艘、其中一艘、今日行下水禮、希特勒親到場主持開幕禮、該艦已命名俾斯麥號、希特勒致演詞謂、俾斯麥係第二德帝國之開國元勳、自大戰後、德國艦隊、為列強所迫、悉行炸沉、德國人至今每念及此、猶覺心痛、德國重興軍備計劃、今已完成、使德國人民賴以安全、又可使德政府推行其維護正義之政策法、

橫貫大西洋
航綫將成立

(路透社十四日倫敦電)據每日電聞報消息、橫貫大西洋之郵運航空線、定於三月間成立、此線將經過亞索爾里斯本、馬舍等地、全部航程需三十五小時、

義艦
中止駛往中美一帶
原因中美發生法西斯運動

(中央社十四日羅馬電)義官方公佈、前奉派赴中美一帶巡行之義軍艦數艘、以出巡之使命已告完成、己決定返義、不再西進云云、據外國海軍界之觀察、此次義艦之突然東返、實因中美各地發生反法西斯運動、此外義政府因國際形勢嚴重、亟願于最短期間、將義艦集中於義國領海以備萬一云、

印度發生
教門仇鬥

(路透社十三日印度干波城電)此間昨日又發生教門大仇鬥案、結果傷亡四百四十餘人、警察捕去者六百人、當局大起戒嚴、夜後不准行人來往

美參議員巴相建議
擴充國防空軍
赫爾拒絕召開國際裁軍會議
美國海軍大演習開始

(中央社十三日華盛頓電)參議員巴相今向參院正式提議、主張將國防空軍人員、實行擴充、同時開始訓練民航人員八萬人云、

(中央社十四日華盛頓電)海陸軍週刊為供給美國海陸軍官兵閱讀最權威之刊物、本期週刊載有全頁社論、認為美國籌撥巨額軍備費、確有正當之理由、要知一旦英法之殖民地淪入全能國家之手、則屆時美國在國防上之責任當極為艱鉅、英法海軍如能始終保全其實力、則美國自屬絕對安全、任何敵人俱難行近美國之邊境、但如英法艦隊「失敗」、則美國即為各全能國家進攻之目標、試問歐洲一旦再度發生戰事、誰敢斷言英法艦隊必然安全、按上月廿二日紐約時報載有著名軍事訪員巴爾瑪上校之專文、據稱美國絕對不懼任何敵艦逼近美國云、

(中央社十四日華盛頓電)美國歷史上規模最大之海軍操演、業於昨日在加勒比安海上開幕、參加之軍艦達一百四十四艘、官兵共六萬一千人、飛機達六百架云、

(中央社十四日華盛頓電)民主黨衆議員魯德路前要求政府召開國際裁軍會議、此項主張、業經國務卿赫爾加以拒絕、認為國際局勢如此、不宜採此種步驟云、

法德商務談判

(中央社十四日柏林電)法德商務談判、業於昨日開始、德國以煤與法國交換生鐵、及德國市場容納法國農產品之銷售問題、為兩方談判之主題云、

□發動侵瓊後
南路戒嚴充強防力
桂軍續到增防形勢安謐

(南路快訊)□□寇次違背法日協定、竟於本月十日晨以陸海空軍實力、大舉侵犯海南島、查□軍自在瓊崖登陸後、雖特其優越武器、佔據我瓊山海口市等地、現該島我正規軍保安隊自衞團壯丁隊等、已由王毅、楊永仁、吳道南等長官統率、正與□□作殊死戰以阻□深入、索取代價、茲將□軍發動侵瓊軍事後、南路情況誌下

南路充強禦□力量

第四戰區司令長官張發奎、以□發動侵瓊軍事後、粵南路頗受威脅、形勢緊張、昨已有電致南路守備司令莫樹杰、轉飭南路沿海各地防軍自衞團隊、加緊戒防、莫司令樹杰奉命、已於十一日起將南路宣布特別戒嚴、以防□對南路有所異動、並據悉桂軍□□部、昨已兼程由桂開達南路增強禦□守土力量、故目前南路尚安謐、人心亦極鎮定、不因□軍侵犯瓊崖而發生若何變化、惟□機則連日偵察轟炸各地、

粵省戰時政務興革(二)
李氏及各委員分區出巡政務
擬定民財建教四政實施方案

全省財政澈底整理

財政廳長顧翊羣、以戰時金融之如何節流、及財政稅收之澈底整理、較平時倍為重要、故自就職後、對于廳內職員多不更動、以資熟練、關於今後金融經濟調整、及充裕戰時財政稅收問題、經迭次召集各銀行專家經濟要員會議、討論整理發展計劃、現一切均已商定、查其步驟決先整理地稅、並公開明投一切稅捐、並特查核各縣稅務局長成績如何、分別予以撤換、以清積弊、而裕稅收、至省庫不敷政費、則決定由國庫補助、其各機關經費、則從實核支、不得有絲毫之濫領云、

決定戰時建設方針

建設廳長王應檢對於全省建設決定依照戰時需要、以開闢墾殖、增加生產、展拓交通為主要方針、關於各縣枝機關亦實行裁撤以節糜費、查省營產物經理處長張仲新已在廣州灣設址辦理結束、公路處亦經明令裁撤、結束完竣、其餘農林局、蠶絲改良局等機關、則分別戰時需要與否、大加刷新、務使轄下每一機關科股、均能於戰時有所建樹生產云、

派員勸辦戰時教育

教育廳許廳長崇清、於此次粵省府改組仍繼續蟬聯、所有廳內職員亦概行照舊供職、但為策進戰時教育計、特派出各科科長科員事務員等分赴東西南北各區臨時中學勸辦一切、并令飭全省中上學校勵行節約運動、按期概發省立中學師範各校經費及各縣義務教育、刻已派定張資模赴西江、周斯銘赴南路、韓國清赴瓊崖、李白華赴東江、朱傑勤赴北江、分別視察各縣教育、至全省義務教育亦已派出大批視察員分別往各縣檢視云、(完)

婦科專門 女醫 張家寶 專醫內外婦女全科
醫務所香港永樂街四十四號二樓 電話：叁〇〇〇八
分所油蔴地彌敦道五二六號二樓 電話：五九二叁〇
贈醫雜民時間 上午八時至十時在分所 下午二時至四時在總所

光明影戲院
即日首次平價啟明公司出品
蔣愛民導演 伊秋水助導
風流債
鄭山笑 楊依華 伊秋水 主演
全部粵語對白社會警世巨片「鄭山笑」表演蕩子行為十足肖妙結果亦足為世人鑑戒!「楊依華」小家碧玉偏遇個郎薄倖辛酸苦況可哀可憐
放映時間 日場一點半 夜場七點半 九點半
價連稅 超等毫半 後座一毫 中座八仙 前座五仙
下期放映 海底針 麗影公司出品 △特收平價▽ 桂名揚 胡蝶影 林坤山 主演
元旦獨家首映 夢遊仙境 中達影片部出品 新馬師曾 紫羅蘭 林妹妹 主演

大華影戲院
即日放映美高梅公司倫理哀艷動人大名片
母子親情
和路達哈士頓領銜主演

下期十七號換映一天美高梅短片精華 滑稽聯歡大會 羅路哈地新傑作
除夕起映五彩戰事巨片 金鼓雷鳴

治咳正方 川貝枇杷露
此露全以和平方法解決一切咳患。其妙處在於疏通肺竅。軟化頑痰。如咳至破金見血。咳至氣緊聲嘶咳至胸痛欲絕。壹服此露。霍然安痊。甚至老年頑症。百藥無靈。灰心意冷。罷手停醫。果能信仰專心。也可逢凶化吉。敬語天下咳人。須知苦海之中。非無涯岸。回頭未晚。明日又覩晨光。萬里錦繡途程。就在目前。生機一線。坦途在望。切戒趦趄。從此壹路平安。今當遠離苦境也。
總代理上環大馬路三百卅三號亞洲藥行各大藥房均有代售

新到治癆聖藥
藥力驚人收效迅速如屬第一二期病症拾五星期痊愈
治癆聖藥每盒拾元試用每盒先收按金弍元如無效驗按金交還下次購用收足原價
東亞銀行十樓海倫行電話弍弍一弍陸號

夢鄉
響 33165
保侍名譽
陳容佛
林安琪 白虹 蔡霞影 陳燕兒
鄧麗絲 王燕芙 陳玉華 倩雲影
陳季莉 戴翠霏 陳翠玉 劉玉綺

德記利士公司船期
海壇 往汕頭廈門泉州福州 二月九號下午四點開
新海門 往汕頭廈門興化福州 二月十二號下午四點開
海澄 往汕頭廈門福州溫州 二月十五號下午一點開
西利士 往汕頭廈門福州 二月十七號下午三點開
貴客如欲搭船附貨者請到本公司辦房面議
德記利士公司啓

東華三院昨開會推出 新總理廿七人

周兆伍氏報告中醫存廢問題 醫院總監欲廢同事據理力爭

東華三院當局于昨日下午四時召開重要會議，推定一九三九年度新總理，是日全體現任總理周兆伍、勞儂、楊永康、林培生、羅顯勝、康鏡波、黃熾普、霍鐵如、馮蔚軒、許立三、湯亦唐、雲宦清等均出席，會議結果，當即選出楊永康、馬澤文、林子豐、林銘勳等廿七人爲總理，會後關于三院之中醫存廢問題、周兆伍會同與當局商討發表談話，茲將各情分誌如下

主席致詞

振鈴開會後、主席周兆伍即起立發言、說明今日會議之重要性稱、今日乃東華三院推選民國廿八年新般商總理之期，本席謬承坊衆推舉，忝任民廿六廿七年主席，且適逢國難嚴重期間本院責任，則較前倍加繁重，當前國內戰事尚陷嚴重狀態，即本院救濟責任未可已也，同人兩任以來，董等竭誠竭忠以報坊衆，雖無建樹，然幸諸同事心德一致，各顧問時加指示，不致隕越，際茲任滿，援例公布恭辭，乃有今日推選賢能繼任院務，向例今日參任本席者，祇述數言，聊表歉敬、第以當今國難未已之時、本院所處地位，較往昔相距懸殊、本席不得不稍述既往而引伸將來，斯亦欲向坊衆表示今後服務本院，非僅服務當地僑衆、抑與效力國家無異也，本席作斯表示，誠欲今日獲選之賢能，皆鼓其愛國愛家之熱誠，引救災恤隣爲天職，充實我國抗戰後方應作工作之力量也云

開始選舉

勞冕儀繼起作簡單之陳述稱，同人等於年前爲前任總理，推選前任總理係由街坊(指同胞)所委任，故同人等亦即爲受任於街坊，三院工作異常繁重，即使戰事完結，而善後工作尤待吾人之努力，故今推選總理人選，自應秉公從事，無負所託云，於是選舉開始，進行尚稱順勝，結果通過人選名單一紙、全體共廿七人，關於三院之問題，周兆伍發表報告、

中醫存廢

敝同事認此爲嚴重事件，在醫務監督之意，則欲廢除中醫，敝同事等爲維護三院地位計，爲顧全國粹計，當據理力爭，兄弟曾詢問於當局，是否公認東華三院爲華僑獨立機關，而政府扶助公益事業，應否予以種種援助，當承當局，深明大義，未予遽行，此事在未決之前，播傳於外，兄弟迭承各方詢問，良以其時正當局研討之候，未至發表時期，然亦深感各方關注之熱情，今以兄弟宣布此問題之果，誠恐外間以訛傳訛，然深信各方囘報，亦當悉前次立法局議席上、先進議員普樂爵士，質問關于東華三院答理責任問題，輔政司史美負責答復，一如向例，並無稍有變更，由是可觀當局對三院之鮮明態度、在兄弟兩任期內、當局予以種種匡助，至深銘感，如㈠闢設荔枝角華人醫院，解決三院人滿之患，㈡國內難民來港，經本院救濟者逾三萬餘人，政府絕對負担此項招待難民之支銷，㈢增設難民營以廣收容，刻下對于收容難民問題，絕對已告解決矣，兄弟現任行將卸職，然以東華三院當今國難所處地位之重要，深盼我熱心同僑、時刻予以維護，幷繼創立三院前賢之志，永保三院爲我華僑唯一之獨立慈善團體，然如何方能達斯目的，兄弟以華僑一份子之地位，竊請下屆新總理，視服務三院、即效力國家與造福僑衆，毋失我華僑愛國愛家、與急公好義之盛譽云」

市場暢旺

本年年宵 道途異常擁塞

廢曆年關，距今爲時僅有數天、市面情態，早已漸起騷動，年宵貨品，觸目皆是，一般大小商店，莫不乘時而起，搜集各種應時品物陳列出售，而一年一度之港九兩方年宵市場攤位，亦早經蓋搭完成，準備大售年宵品物，記者昨赴各區調查，無論本港之中上環灣仔，半島之油蔴地旺角等繁盛街道，途人異常擁塞，各臘味店，茶樓糖果餅食店，老少男女顧客，肩踵相接，擁擠不堪，誠人山人海之慶閙景象，各店夥伴，忙個不了

昨日開會

市政衛生局 主要議案爲防範肺病

市政衛生局於昨日下午四時十五分，舉行會議，議員譚雅士，特於昨日市政衛生局會議時，提出關於防癆步驟之問題，當由主席托特予以答覆，對於本港肺癆症現況，及政府對於防癆所採行之步驟，作詳明之解釋，此事關係於本港公衆健康甚大，當爲社會人士所注意云、

美艦奉命急開海口

調查海南近況保護僑民 □自海南登陸

□自海南局登陸後，英法兩國，以與海南有密切關係，對□軍進侵，異常注意，除聯合向□提出抗議外，法方爲切實保護廣州灣及越南各地，派出軍艦多艘，開駐沿海，嚴密戒備，刁斗森嚴，至外僑之旅居海南者，爲數頗衆，各國政府關懷僑衆安寧，紛電致詢近況，美政府當局爲實地調查眞相，昨特致電駐港美驅逐艦約翰依華士號，刻即離港開赴海口調查一切，必要時保護美籍僑民，該艦奉電後，即於昨午離港，計程于昨午即可抵達目的地，從事調查與護僑工作云、

古玉展覽

香港大學文學會主持

香港大學漢文學會，定於下旬舉行古玉展覽會，籌備以來，諸事就緒，聞所收古玉已有三百餘件，其中尚有香港近年來出土之古玉石陶等器，而外省人士之參加者如吳湖帆（清季金石收藏家吳大澂之孫）出品十餘件，趙含英女士出品二十餘件，均屬不可多得之精樸古器，璧璜環佩，各式均備云、

爹路化過港

英駐滬陸軍司令

前任英駐滬陸軍司令爹路化士擘律將軍，近奉委升任「昆士」總督，爹氏經於昨午由滬乘輪抵港，勾留一夕，今日乘原輪返英述職後，即赴昆履新，本港當局，昨曾設筵爲爹氏洗塵云、

英參加美博展 港府捐二千元

繼金門萬國博覽會後、在紐約舉行之世界展覽會，英國亦已決定參加，幷經籌設英帝國屬土展覽場，本港政府經已奉到英殖民部訓示，着令捐助二千元，以作參加展覽費用，關於展覽品方面，據該訓令釋示，將不注意於商業方面，而側重於社會、衛生、及公益事業之展覽云、

學校消息

△本港華夏學院院長鄭洪年氏、以第二學期開始，本尊師重道之旨，於昨晚七時，特假座勝斯酒店二樓餐室讌會該院各系主任暨教授等，計到會者凡二十餘人，濟濟一堂，極盡歡洽，席間鄭氏起立致詞，對於今後教育之需要及該院管教兩方面應採取之方針，諸多指示，直至九時始散、

△灣仔同濟英文中學，雖三次擴充校舍，均告額滿，新校舍於灣仔道一九一號，巨廈全座，學額六百名，內有球場校園儀器室圖書室宿舍等，至增辦中文部，則定本月廿八日招考新生，又該校定十七日上午九時在東方戲院舉行慶祝創校三週年紀念，及擴充校舍游藝大會，同時頒發獎品云、

娛樂消息

本港

娛樂	（西片）	煩惱的愛情
皇后	（西片）	巨廈藏珍記
中央	（中片）	歌女白牡丹
西園	（中片）	大破螺絲谷
東方	（西片）	非洲拯友記
新世界	（中片）	美人局
香港	（中片）	兒女英雄
長樂	（中片）	生命線
九如坊	（中片）	金屋藏嬌
太平	（中片）	好女十八嫁、月兒唱曲
高陞	（中片）	花木蘭
利舞台	（中片）	賣花女

九龍

平安	（西片）	國外追仇記
大華	（西片）	母子親情
油蔴地	（中片）	肖郎君
東樂	（西片）	大戰潛水艇
明星	（中片）	陳萬年再世姻緣
旺角	（中片）	方世玉打擂台
砵崙	（中片）	有女懷春
官涌	（西片）	差利大集會
景星	（西片）	雪姑七友
北河	（中片）	偷龍轉鳳
新九龍	（西片）	英烈傳
文明	（中片）	錦上添花
光明	（中片）	邊防血淚
普慶	（中片）	粉粧樓

金融行市

戊寅十二月廿六日 民國二月十四號禮拜二

廿九日起行情放假

銀行開倉司通

生銀價	近期	二〇四三七五
	遠期	一九七五
英美	滙兌	四六八五六二五
掛牌	申電	一七八
英京	電報	一零二八一二五
花旗	電報	二八八七五
舊山	即期	二九
勞呷	電報	八二六二五
石叻	電報	五三
佛冷	電報	一〇九
荷蘭	電報	五三六二五
呂宋	電報	五八
西貢	電報	一〇八七五
即期	司運票	一〇三
運天	司運單	十五員九毫九
上海	司運單	十五元九九
八九炒金		六十九元三三五
八九大金		一百一十四元
什電		一八三五

漲	〇六二五
縮	〇六二五
花旗銀價	壹式
運羅電報	一五〇〇〇
每磅伸	十六員二毫〇二
每金伸	三元四毫六三二
每金伸	三員四毫四八二
每眉伸	一元二毫一〇二
每員伸	一元八毫八六七
每個伸	一九仙一七四一三一
每眉伸	一員八毫七一三
每員伸	一元七毫二四一
每員値	九毫一仙〇九五〇四
每磅伸	十六員一仙〇〇〇〇
信行金條	一百四十三員
十足金葉	一百四十四員
銀行金條	一百十八元二
二一英金	二十七員六五
	一八二六二五
	一八三

西貢紙	每一員	九一二
舊香港毫	每千低	五百七十元
新香港毫	每千低	五百元
中央紙	每員值	七〇
廣西紙		二五八
中央光低		二百元
一員銀毫券		四一〇　十五元　四〇二
大洋券		五四二　五四四
大洋券	什每元	五毫三仙三
港單毫	每千低	元四新加五毫
港雙毫	每千	低一元
港五仙	每千	加二元新十二元
港光	每員	八二三
港仙士	每毫	九八五
一元	港紙	每百低一仙
石叻紙	每員	一元八五一
石叻毫	每員	一元八毫三
實朝紙		十二元五
五四三五		
花旗紙	每員	三元四毫一一
雪梨紙	每員	三元三毫五四
荷蘭紙	每眉	一員八毫三〇
呂宋紙	每員	一員六毫九三
勞呷紙	每眉	一員一毫八七
暹羅紙	每疋	一員四七五〇
佛冷紙	每冷	八七八〇〇
正磅紙	每磅	十五員九毫七
雜磅紙	每磅	十二員六毫三
米市紙扣水廿員		
大員單市		廿七員七

夏葛婦科專門大學畢業女醫 **馮俊英** 在國府註册 在中外各大醫院拾載經驗 專理婦女月信停來似孕疑孕或妊孕過多身體孱羸不論歷時久暫即歷時多月屢服紅花歸尾仍未愈者均可即日安全解決 同港特派護士伴送回港可無上岸周章 一切大小手術隨到隨做絕不窒碍學業工作通利便地方清雅歡迎函問 澳門掛號處天通街拾號

廣州療毒專門醫師 **馬萱階** 經濟包愈各種毒症

本醫師治療毒症。已有十餘載經驗。成績卓著。一查便悉。對於初染毒症。急性刺痛。膿血頻流。囊腫抽痛。皮膚毒疹。久流殘滴。頑固毒尾等。概從經驗。所得善法。參以新械良藥。務求迅速痊治。並將各費廉收。立單担保斷根。愈後複檢。以示清楚。

增設最大顯微鏡檢驗肺癆痳瘋各種毒症 實際檢驗 暫收一元 患者自見 立釋懷疑

（診所）在香港德輔道中壹壹陸號（即南屏酒店斜對面） 電話ニ八七五三

齊魯大學醫學院病理教授陳延炳介紹 **洪子順醫師**

洪醫師對於毒菌傳染病有深長之研究加以多年治療之經驗久享盛譽於廣州現來港地繼續爲同胞服務鄙人對洪醫師之學識醫理知之最深故樂爲之介紹 醫寓大道中五十號二樓商務印書館對面電話二二五一六

教授謀生致富工藝

近日生計艱難、苟無專門學術、不易謀生於社會、敝院有見及此、特選本輕利厚之工藝如各種化裝品、冷熱法製梘、電池、火水油、禾草製紙、菓子露、洋鹽、田料、洋燭、製藥、製鏡、電鍍五金、罐頭、汽水、樂棉、糖菓、臭丸、白鞋、帽粉、漂染、墨水及其他各種日用工藝數百科、首創授我同胞、十餘載以來、成績卓著、本院畢業學員藉此優良工藝、製售謀生、而獲鉅利致富者不可勝計矣、現特續招函授班學員及面授班生各壹百名、有志求致富專門工藝以謀生者、請速來學研究、函授面授學習、保證成功、面索函授入學章程及本院學員成功鐵證等者、請付貴處郵票八分即贈一厚册寄上、（但函取本院入學章程者請說明閱南華日報方可）（地址）香港上環大馬路二九零號、中華理化工藝學院、

▲本院西文地址、No. 290 Queens Road C., P. O. Box No. 1028, Hongkong.

特註：來往信件照常交收無阻、無受時局之所影響！ 中華理化工藝學院啓

郵局截信時間

（日期用新曆計）

船名	往何處	日期	掛號信	平常信
多寶	廣州灣海防	十四日		下午二時半
新疆	汕頭	十五日		上午八時半
永生	汕頭天津	十五日		上午八時半
杜美總統	上海	十五日		下午一時半
廣東	海口北海	十五日		下午二時半
太原	泉州廈門	十五日		下午三時半
四川	汕頭	十六日		上午九時半
亞多士	西貢	十六日		下午六時半
定生	汕頭天津	十六日		下午七時半
羅寧巴地	上海歐洲	十七日		上午十時半
廣東	海防	十八日		下午二時
泰生	海防	十八日		下午三時
富陞	上海天津	十八日		下午五時
瓊州	汕頭	十九日		上午九時
加拿大總統	上海日本檀香山美國	廿一日	上午九時十五分	上午十時

航空截信時間

機名	往何處	日期	掛號信	平常信
帝航機	馬來亞爪哇澳洲 二月二十五日到雪梨	十六日	下午五時	下午七時
帝航機	倫敦（二月廿三日到達）	十六日	下午五時	下午七時

太古洋行船期廣告

顯州	二月十四號	溫州	下午四點開行
多寶	二月十四號	廣州灣海防	下午四點開行
新光	二月十五號	汕頭上海	上午十點開
安徽	二月十五號	汕頭	下午二點開行
四川	二月十六號	汕頭上海	上午十一點開
廣東	二月十六號	廣州灣海口北海海防	下午四點開行
太原	二月十六號	廈門上海	下午五點開行
辦亨	二月十八號	石叻	下午六點開行
瓊州	二月二十號	汕頭上海	上午十一點開
嘉應	二月廿一號	廣州灣北海海防	下午二點開
綏陽	二月廿二號	汕頭上海	上午十點開行
岳州	二月廿二號	汕頭福州青島威海烟台天津	上午十一點開
昆明	二月廿五號	廈門上海	下午五點開

貴客附貨請到本行或德輔道西五號太古分局電話式零壹式 貴客搭船定位請到德輔道中壹百廿柒號南泰恒記 自動電話叁零零式伍 華人總經理莫慶錩 分局司理[illegible] 謹啓

渣甸輪船公司船期

啓者本公司茲有堅固快捷輪船

永生	二月一號	往海防	下午六點開行
瑞生	二月三號	往神戶大板	正午開行
日陞	二月五號	往汕頭上海烟台天津	上午七點開行
浩生	二月八號	往星架坡庇嚨吉打	下午兩點開行
德生	二月八號	往汕頭上海烟台天津	下午四點開行
和生	二月九號	往海防	下午四點開
春生	二月十號	往汕頭上海烟台天津	上午十點開行
茂生	二月十一號	往山打根	上午十點開
裕生	二月十二號	往海防	下午四點開
澤生	二月十五號	往海防	下午三點開
永生	二月十五號	往汕頭上海烟台天津	下午四點開
定生	二月十七號	往汕頭上海烟台天津	上午七點開
恒生	二月十八號	往烟台天津	上午七點開
泰生	二月十九號	往海防	下午三點開

貴客購買船票及定客位請到干諾道中門牌五十號本公司 客務總代理永茂生記接洽 凡往汕頭上海青島輪船開係 日外均有船蒸貨接駁長江各埠 貨物貴客如欲附貨搭船者請移玉至本公司帳房面議是荷 電話二壹叁零五 渣甸公司啓

先施牙膏

品純質潔 氣味清香 久藏不壞 售價廉宜

先施化粧品公司出品 各商店俱有代

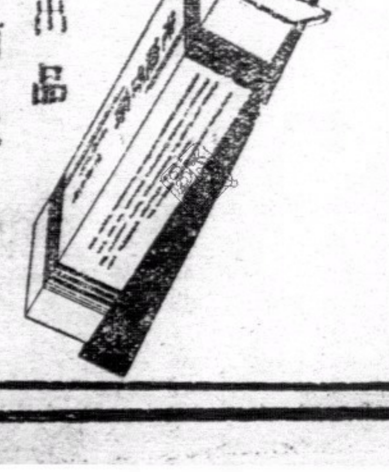

萬國美專 招收男女新生 函授西畫

以最有效驗之捷法函授西畫數本數十冊永送學員成立六年學員遍全球成績昭著并添設函授國畫科即招國難廉費生另面授招圖工音體系國畫系西畫系國學系等日夜班星期班新生編制與國立美專大學相同校舍宏敞詳章附郵四分即奉

院址旺角何文田太平道二十號電話五一一三九

喇嘛哥霖摩顛專醫眼科

本醫生懸壺於茲凡四十餘年對于療眼之術頗有心得存心濟世價格克己以拯同儕惟有無恥之徒藉名圖利于敝館名譽有關患眼疾諸君請爲留意是所厚望焉 館設香港西營盤電車路門牌一五九號（即雲香茶居對面）

機器洗衣局

本局自一九零一年創辦至今，已歷三十五載，對于乾洗一層，尤爲專精，因配有英國最新式最大力乾洗機器全套，凡呢絨綢緞，印花綢，人造絲綢等，洗後鮮艷無比，不特不損原有色彩，並且不縮不甩，雖貴價物品，若有快捷期者，携到本局一句鐘，便可工作完成，凡各顧客，倘期留意，總局在跑馬地道最高處 電話五七〇三二 分局香港皇后大道中廿二號A 電話二一二七九 分局尖沙咀漢口道廿七號 電話五八五四五

港粵 利安鐘表行

游泳表 駱駝嘜時表

總行 香港大道中 電話二一六六一

分行 廣州十八甫 電話一五四五五

欲配準確美麗眼鏡請到 其樂眼鏡行 大道中五十三號

買酒過年 都趁黃廣善堂最爲相宜 以其酒質醇舊 氣味芬芳 且價錢公道也

批發處 永樂街一零九號 電話二一零零零

前鋒

第卅一期

每日小評

我駐日使館被佔

此次中日間，在事實上當然是戰爭，但是在法理上，因爲雙方都沒有正式宣戰，所以只能算是一種國際上的衝突。在此種情形之下，日本居然容許僞組織派員佔據我駐日使館，這種非法行爲，實在是國際間罕見的事。

同時我們對於日本在南京的使館緊加保護，直至我軍退出爲止，因此日軍進城，該使館內一切情形，無絲毫變更。當我們首都淪陷，軍民在極度悲痛的時候，如果把日本使館焚燬，也是人情所難免的事，但是我們抱定戰事雖敗，國際間的公法與信義，却不可不守。以此類彼，我們覺得我們的行爲，其光明磊落，實應使日本萬分羞愧。

論文摘要

三民主義就是三民主義

毛起

同一三民主義却有數種不同的解說：有人說，三民主義就是共產主義。這種說法唯一的根據，就是中山先生所說的「民生主義就是共產主義」一句話。有人說，三民主義就是資本主義，這種說法是着眼於三民主義不廢除私有財產這一點。又有人說，三民主義是國家社會主義，（或國家資本主義。）這種說法是根據於三民主義實施生產事業國營國有等主張。又有人說，三民主義是一種無所不包的主義，世界上流行的各種社會主義，如共產主義，無政府主義等都屬於三民主義的範疇。

以上說法，均不甚妥貼，吾人意見有如下述：

第一、三民主義不等於共產主義　共產主義原不止一種，一般人所說的共產主義係指馬克思的共產主義，中山先生的三民主義雖亦以共產爲理想，但三民主義的共產主義與馬克思的共產主義絕非一物；前者「以民生哲學爲基礎，以節制私人資本，發展國家資本，平均地權及調和社會各階級利益，使能互相合作的協力同進爲實行方法，出於『忠孝仁愛信義和平』的精神」；後者「乃以機械的唯物論爲基礎，以階級鬥爭無產階級專政等手段來實行，發於嫉忌，仇恨，殘酷，報復的心理」，所以拿共產主義尤其是馬克思的共產主義來解釋三民主義當然是不妥的。

第二、三民主義不等於資本主義　私有財產爲資本主義之一特徵，但私有財產原不自資本主義時代始。私有財產如已受國家嚴格的限制，則其私有的性質與內容與純粹資本主義者完全不同。三民主義雖保存私有財產，但已經受了國家的嚴格限制，所以絕對不能和資本主義混爲一談。何況三民主義將來還是要廢除私有財產的？

第三、三民主義不等於國家社會主義　國家社會主義以國有國營生產爲最高準則。三民主義自其對內言，爲救國主義；對外言，則爲世界主義。國家社會主義從三民主義者的眼光看來，只是一種過程。所以將三民主義看作國家社會主義，意見失之偏狹。

第四、三民主義不等於無政府主義　三民主義原以大同世界爲理想，但所謂大同世界並不是無國家無政府的世界；在大同世界裏面，人人要去私心，謀公利，各得其所，各盡其力，各有其分，又有所養，社會秩序井然，這種境界，絕不是無政府的社會所可實現。所以把三民主義，看作無政府主義，未免狂妄。

第五、三民主義不是各種主義的綜合主義，三民主義有四個字可以形容，便是「博大精深」一般人把三民主義看作無所不包的主義只注意其「博」而忽畧其「深」。三民主義實際是取融合古今中外學術的精華而成，他的出發點，他的特殊性仍舊是很顯然的。

三民主義何以被人這般誤解，我以爲應當歸咎於國民黨對於本身主義宣傳的不力。國民黨自執政以來，迄今尙無一具體的系統的記述中山先生學說的著作問世；而所有者也祇是一鱗半爪，未能懷括其全，或甚至有曲解者，際此抗戰期中，人人信仰貴乎一致，一致，則抗戰力量必能充實，而最後勝利可期；不然者，前方將士拚命與頑□作戰，後方的思想與信仰却紊亂不已，其爲害殆不可勝言者。所以從國民黨的地位着想，三民主義理論的闡發，與正確的解釋，實爲當前急務之一，這個工作希望大家不要忽視他！

達拉第底面影

法國最近的外交，有成爲英國外交軍樂隊的附和者的趨向。在接壤的西班牙，則嘗到人民戰線派的敗北，在捷克問題，則因張伯倫底欲達目的不擇手段的「歐洲綏靖」政策的結果，大大地傷了法蘭西民族的尊嚴。最近則法西斯「前輩」又以都尼斯和庫西加的壓迫加來，使唱着「馬賽進行曲」的這個感情熱烈的國家的每個人民，神經都極端地尖銳了起來。在這樣的世界大戰後未曾有的法國的外交受難時代，負着內閣總理的重任的達拉第究竟是怎樣的人物，準是關心國際政局的人感着興趣的事。

從達拉第底身世說來，他沒有像張伯倫那樣美滿的家庭，在他底身世悲慘一點上，毋甯和希特勒，墨索里尼近似。不過他，像希特勒和墨索里尼那樣的牢獄生活的經驗却沒有，也沒有他們那種叛逆的性格。他不過作爲一個善良的模範青年長大起來的。

在法國的一個名爲捷斯梯亞的地方。那里的無論是天空或是大地，都找不出半點粗野的痕跡，那里所有的便是合人陶醉的美麗的自然。那是達拉第底故鄉。他是那里的一家麵包店的孩子。

一直到最近爲止，達拉第沒有忘記時時訪問他底故鄉。在他底老家，他底最近死去的弟弟是一直做着麵包師到最後的。達拉第底患着不治之症在病床睡了七年之久的妻，一九二三年終於死去；妻死去之後，達拉第便還到他底姊姊家裏，把兩個孩子交託她照顧，姊姊也是在同一條街上經營着麵包店的。

她在小學校讀書的時候，從來不曾被第一名的榮譽摒棄過，因此他覺得在鄉下以麵包師斷送一生是很可惜的，終於帶着飽滿的青春踏進了大學的殿門。不消說，學費是除了自己以勞力去換取外，再沒有第二條路。從十七歲到二十五歲，他就這樣每天工作十小時，每小時得二個法郎，維持他在學校裏所需的費用。長期間的苦學生底眼淚，不是沒有報酬，終於獲得了博士學位，接着便派到羅馬留學去了。他在這里的一年間，把意大利語學得很好。當慕尼黑會議中以意大利語和墨索里尼會談的時候，達拉第準會撇起「前度劉郎」的感慨吧？

從羅馬留學歸來後，專攻歷史；可怕等到世界大戰一爆發，他立即跳出「象牙之塔」，投到軍隊裏去服務了。關於他怎樣地忠實於軍務，怎樣地在砲火中奮鬥過來，政府給他的獎章和至今有着後備尉銜頭的事，最能雄辯着吧？這和張伯倫有着鞋業工會名譽會員的銜頭，稍稍異趣。

參戰的體驗，使他底歷史學洗練了，人生觀也眞實化了，以四十歲爲轉機踏進了議員生活的他，握到總理的印把子三次，又坐過殖民部長，教育部長，土木部長及陸軍部長等一切的交椅，尤其陸軍部長的職務對他最適宜。理由是無論對於上級將校，對於下級兵士，達拉第都是他們最好的談話對手顧問。「各位最要注意的是軍隊的肉體底和道德底健全！」是達拉第對將士們常說的話。上至司令長官，下至小兵，如果沒有互相的信賴和處敬，軍隊的紀律和命令畢竟難期維持，他們底戳正。法國的陸軍所以能誇耀着別國所沒有的紀律，不是沒有來由的。

作爲一個政治家的達拉第，也有着他底渾偉的魄力，只要看到時機的那瞬間，他決不會讓他輕輕溜脫，必定要抓住了實行他底理想的。

在綜錯的國際關係中，法國現在立於左右爲難的歧途，在內外情勢交相煎迫的今天，沉重的牡牛似的達拉第底眞實的腕力的發揮，或許今後的「時間」才是牠適當的試金石吧？

抗日大學與青年煩悶（三）

王文祥

（一）食　我記得在小時候曾經讀過一首描寫校中飯菜拙劣的詩，開頭四句是：『碗大箸長飯何如？粒粒生殭硬如珠，湯裏帶毛三塊肉，盤中爛肚半條魚』。我那時看了就很憤慨，然而自從我到了抗大以後，我才覺到我那時的憤慨實在有點過分了，這兒是連「爛肚魚」和「帶毛肉」也沒有吃的。我在抗大吃的是小米飯，粟皮的特別的多，嚼來是渣滓；菜老是一碗黑豆芽菜，湯是和清水一樣的。米也淘不乾淨，有了「格」的一聲，我知道在座又有一位抗大幹部同志的牙齒在和小石子「格鬥」了。我有一次輕輕地和一位抗大教員談到這種事，猛不防那位教師却扳着面孔說：「這叫做吃苦，不吃苦好到前方去抗日麼！」天呀！假定再這樣吃苦下去，恐怕很多的同學都有「抗日不成身先死」的悲哀了。自從我到抗大不滿三月，而就有二個同學因爲營養不足而退學了。

（二）住　我初進抗大時是住在一個破廟裏，一個坑要住五個人，脚碰脚，背對背，連轉一個身都覺得困難。而且氣候寒冷，睡在坑上只覺得冷氣直冲，早晨起來的時候，皮膚氣，脚臭氣、嘴臭氣，充滿室中，我常常空肚皮作嘔，後來搬到一個山洞裏去住，單是掘洞，就費了我幾天光陰，流了我幾身臭汗。入洞以後，上山下山，一天終要走四五次，晚上有事外出時，假定你偶一不慎，難免要和泥土及巖石接一個悲痛的吻了。（未完）

國際雜談

交涉的方式

王然

兩國間發生戰爭，除去一國爲另一國滅亡的情形外，其結果當然不出於和，這是盡人所知的。

由戰到和，必須經過外交上的手續，這就談到交涉，此項方式由交戰的任何一方先提出和平的意見，軍事上勝敗之任何一方都可以提出，然後由另一方接受之，或經過磋商接受之。大致此項提議約分爲兩部：一爲如何結束戰事，二爲結束後兩國間的關係，雙方如果認爲條件可以接受，那們和平就可以實現。

有時因爲兩國交惡過甚，雖兩方皆有意結束戰事，但又不欲先行表示，其方法即在敦請一中立國家出爲調停。然而該中立國家的職務，不過促交戰兩方接近而已，至於交涉本體，當然仍由交戰兩方談判之。例如日俄戰爭，日請美總統老羅斯福出爲調停是。

至於說用國際會議的形式來結束戰爭，在前史上却還少例證。海牙和國際會議處理國際糾紛，是一種仲裁的方式，而不是國際會議的形式，至於巴黎和會是戰勝國商議如何處置戰敗國的集會，去國際會議更遠。華盛頓會議，確係一種國際會議，但屬於山東懸案，却仍由中日兩方直接解決的。總之，國際會議必須與會各國都在和平狀態中，才可以舉行，以討論有關各國的事務，却不能用以結束兩國的戰事。

就中日兩方目前情形而言，除去日本復返國聯，願接受其裁判外，只有直接交涉和國際調停兩類方法，然而國際調停也不過是一個前奏，在本質上仍脫不了直接交涉。

風雲

第二〇二期

從「難僧」說起

劍

日前賑濟委員會以一萬元，賑濟五台山「難僧」，取得僧民的感念，因此而使我們想到戰區裏的許多僧民如何處置的問題。

叱咤

現在建設新中國的過程中，是否容許這種「游民入僧」的現象永遠這樣無限制的流傳下去，是一大問題，國家法律雖然不干涉人民的信教自由，但決不會永遠放任這種僧尼制度繼續存在，而使中華國民相習爲這種「有理由的游惰」，所以在建國工作進至相當階段的時候，這糾結千年無法實行的僧尼制度禁除問題，必然會得到一個澈底的解決。着眼於此，我們便不應當把那些同屬國民同負建國責任的僧尼，永遠置諸化外，而不把他們的切身問題，趁早做一點安排的打算。

抗戰是一個好機會，我們正好趁這個機會把那些最不容易接受時代反應的僧民，組織而訓練起來，使其各以國民的資格參加救國的行列，後方且不說，特別是戰區裡的僧衆，我們萬不可以之「資□」，事先便應當切實加以組織，少壯的編爲救護隊與運輸隊，老弱則輸向後方，我們如果能喚起去年東戰塲的悲痛的回憶，便可以相信我們所「化外置之」的僧衆，正是□人所極歡迎的工具。「賑濟難僧」與一般的賑濟難民，也稍有不同，難民是戰時變態生活的產物，故需要救濟，而徐徐扶之入於正常生活之路，難僧則差不多是由一定的生活現象而來，我們倘不以切實編練與運用爲安置他們的方法，而把他們視同難民，只知單純救濟，則戰時國家的力量，決不能管到這許多。而在戰局轉變，政府力量不能直接達到以後，還是不免要舉以資□。

更就僧民的本身說，「混飯主義的出家」，是決不能爲新國家與新社會所容的，不合理的僧尼制度終必受到嚴肅的判決。趁此機會，對國家對社會做一點實際貢獻，爲歸還本來面目的張本，而在戰時更顯露其與國運相依的正確信念，必能得到廣大國民的愛護與包容。我想，只要是一個開明的僧民總不會反對我這種意見的。

中國通訊社的代表

胡道靜

一個國家的『代表通訊社』是一個複雜而多面綜錯的機構。它是一個交易所，是一個大喉嚨，又是一隻沙濾缸。它與世界各國的代表通訊社交換新聞；供給本國消息及建設事業的宣傳於世界報界；審查外國通訊社的本國消息，然後分發給本國報館。

自己的責任

所以稱爲代表通訊社，是對外時它代表了這個國家。國際政治界注視它，猶如這個國家外交部情報司的播音器一樣，不論它是官立的或半官的。

若使一個國家缺少了這機構，那麼不單是任國際上失了自己的喉嚨，而且國內新聞不能獨立。你自己願意放棄這權利，別人决不袖手旁觀，立刻來攫取你這份權，而在你家裏做太上皇。

十年之前，戈公振先生曾說：『中國報紙上的國外消息，大部份是路透社供給，這是人人知道的，這時因爲中國到現在，沒有一個代表通訊社，凡是說蒐集中國消息的，也只有向路透社接洽，所以從對外言論方面說，路透社便做了中國的代表。』又說：『中國外交失敗的原因，缺乏宣傳也是其中之一要因；因爲自己的意見，要在人家口內說出來，就使這個通信社很公道，也有許多不便；何況他們的國家觀念很深，能置自己利害於不顧嗎？所以我們不怪路透社，東方社，或是其他的通信社，不能代中國宣傳（有時還要反宣傳），因爲他有他的股東，和他的政策，對於中國方面，毫不負何稱義務和責任。我只怪我們不覺悟，沒有遠見，倚賴成性的不自組織一個代表全國的通訊社。』

多方面關係

一國的代表通訊社駐外支局執行其職務，與所駐地及自國新聞界所發生的關係本來已很繁複，而常中國尙未設立代表通信社時，其關係更多曲折。現在給它分別說明如後（爲簡明起見，對於有關係之各方，以甲乙等字樣表明之，該甲乙等字樣所指的關係方面先說明於下）：

（甲）本國代表通訊社。

（乙）外國通訊社駐地一外支局（假定爲駐本國之上海市）。

（丙）外國通訊社國外支局所駐地二三四：（假定爲本國之重慶市北平市廣州市等）。

（丁）外國通訊社本部（假定爲英國之倫敦）。

（戊）上海市之本國報紙。

（己）上海市外僑報紙之與該外國通訊社同國籍者（英僑所辦之英文報）。

（庚）上海市外僑報紙之與該外國通訊社不同國籍者（如美僑所辦之英文報法僑所辦之法文報）。

常例，乙在上海市設立後，它所負的職務，是將甲所供給的中國消息發至丁，同時以丁所發來的該國消息供給甲以交相交換，然後甲以交換所得的各國消息甄擇後供給戊。至於乙以丁所發來的消息直接供給己，及乙在所駐地，直接採訪消息發之丁，在相當範圍以內，亦爲許可行使之權利。

幫助自立者

自己沒有組織一個代表通訊社，外國通訊社支局在中國便特別活躍而緊忙了。國際及國內的新聞通訊社主權，輒被侵攘。其形成之特殊的方式有三：

㈠乙直接採訪消息發至丁，爲其全部職務；並未與甲訂交換新聞消息之合（根本沒有甲方可訂立合同）。

㈡乙以丁所發來的消息，直接供給戊；并供給庚。

㈢[illegible]

中央社改進

[illegible]

遺恨雨花臺（四六）

太平天國初紀　凌霄閣主著

第三回　識英雄重英雄錢江迎說客　知時勢造時勢石老賭貧閣

錢江曰。我在此間。必爲洪宣嬌仇恨。即有妙計。亦無法貫澈之。獨得石將軍稍爲明白我心事。但石將軍久以入川另造時勢。不過機會未到。不能不暫時在此耳。我今日守小抵馬當。本來握有大江咽喉。惟是無人助力。又何能發展乎。此眞進退維谷之勢也。此時錢江已抵大別山東面之英山縣北。錢江乃戒日綱所部。謂此次總以急行軍。用迅雷不及掩耳之勢。而搶武漢之背。或者可以取勝。望秦兄努力成功在此一舉也。此時秦日綱乃督率三千精銳。踰過大別山。望見羅田縣城矣。部下因有錢江押住後隊。秦日綱又身先士卒。故令所部士氣更盛。清兵一見洪楊大隊如狼似虎。如風捲殘葉一般衝過去。大有不戰而逃之狀。日綱既陷羅田。便連時不肯休息。直向西犯。蘄黃士紳。黃麻均[illegible]。偷渡浠水。可以搖大江北岸。不料葛店乃有大軍屯駐。日綱此時全部已困疲不堪。錢江乃將後隊趕上。即使與前隊調換。而搜集竹杉殘筏。準備到深夜。便偷渡大江。而撲攻葛店青山。錢江此時已覺有進無退。後方如有清兵一截擊。則便全軍覆沒矣。[illegible]錢江乃向部衆訓話。[illegible]子夜已過。[illegible]不料到有此[illegible]。以爲毛收退。前部[illegible]已追至武穴[illegible]。北岸亦追抵黃梅獨山。即有飛天將軍。亦決難持及武漢之理也。（未完）

淪陷區雜誌之一——血一般的故事

（完續）　華封

「毛大娘是一個窮苦的婦人。」

「那一日」，在拱宸橋畔抬木屑，這木屑是□軍拆毀我們民房的遺物。被牠們發現了捉去，推倒地上，一條厚厚的毛松板壓上胸膛，六個□兵在板上跳，勁地踏。

『這樣的三十分鐘之後，毛大娘纔給擇出□□門外。如今，兩個多月了，還是一個神智昏迷的奄奄一息地病着。』——這是一位親眼看她受罪的老百姓跟我說的。

淸天夜晚，似乎分外的冷，寒風把一顆煤油燈火，震顫得搖搖不定，我們睡覺太早，突然「劈劈拍拍」來了一陣斷續的朝天槍聲。

佬兒搶店舖「十匪」，又是附近傳來不絕的哭聲，夾雜着夜犬的狂吠。屋主的話我們悄悄相信。第二天一早「臭報」上登載了一大篇新聞，語「土匪」。其實是□□部隊的化名而已。「臭報」不得指[illegible]土匪搶劫，報頭旁邊，大唱防止匪患的高調。

[illegible]耀輝，與我並不相識，他是一個商人，[illegible]讓他遍體鱗傷，[illegible]已蜷伏在一床上，沒有一塊好的肌肉，[illegible]浸着青黃色的[illegible]

「三個月了！」他伸出三個手指，痛苦地訴說，[illegible]

[illegible]

「新識的朋友！」[illegible]

「再見吧，新識的朋友！」

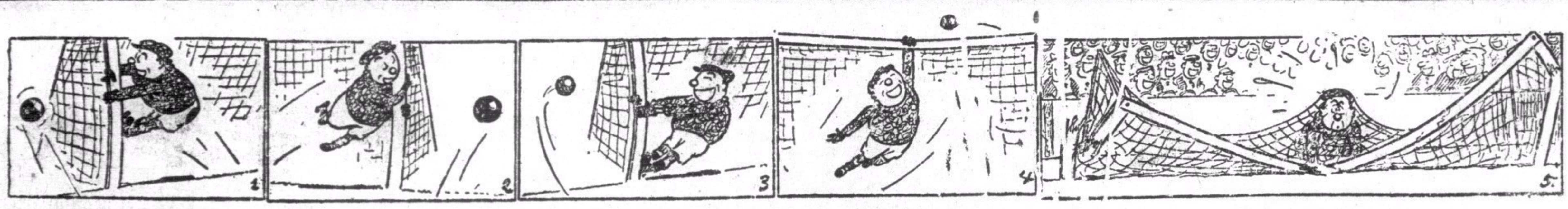

(一)差之毫厘　(二)險些中的　(三)笑臉相迎　(四)教猱升木　(五)弄巧反拙

菲律濱足球隊健將

堯俄

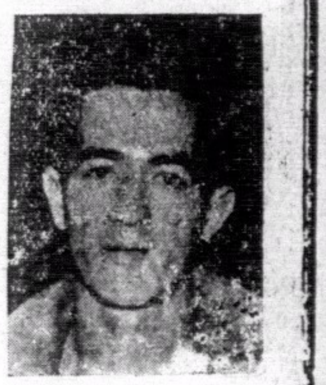

M米蘭打

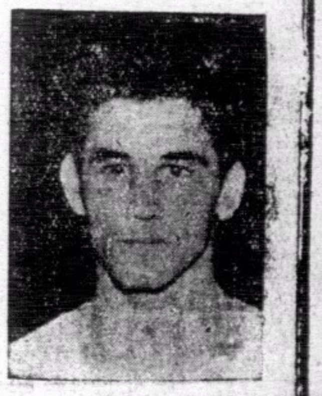

巴咸高

姚吉地

梟都

利也斯

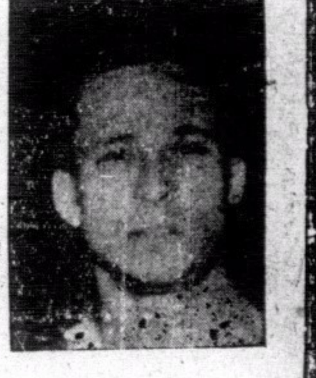

鮑袞利

年尾年頭話足球

只談除夕與初三之本港聯賽

港菲三場賽會已有另文說及

飛仙生

在港菲兩足球隊未開賽之前一日、在舊頭腦者必團桌團年之先一些些時、本港的足球聯賽、還有七場之多、分在數個球場上舉行、這七場之中、却有四場是甲組賽會、其中能惹地道球迷較爲注意的、當然是國軍東方和光華對外的兩場、尤其是東方對米杜息一場更値得注意、今且先談這兩場勝敗的預測、

東方會自得特別銀牌准決賽權、繼之又破天荒地把南華A擊敗了一陣、眞如八面威風、有不可一世的豪氣、他們的守門員和後衛、俱有突飛的進步、後方弱點早已抹去了、前衛線少了一許竟成、却來了一個劉始纘、也保有相當實力、前鋒線李德祺重掛帥印、有衝刺和射門腳頭、加以左侯英勇如昨、右陳日有進化、已較舊時更快、雖則兩內鋒不大能射門、却勝在饒有氣力、進攻退守、俱可助一臂、米軍雖勇、在沒了屈臣和哥羅根的今時、想非其敵、何況上塲還有一塲士蔦對約瑟的甲組聯賽同場演出、雙料娛樂、確値得一看、

光華球藝已蒸蒸日上、以對沉沉暮氣的香港會、當能從容破敵、又何況他們那時更得地利、若照光華藝論、則應勝四球以上方合道理、

初三日也有兩塲甲組聯賽、其中重要的一塲、是南華B對米杜息、雖則近日士氣不振、前綫的左翼人選發生了嚴重問題、到時能否戰勝米杜息、寔在可疑之列、但望林德譜足傷全愈、梁伯偉又能恢復去屆最好時期的手彩、纔有勝人的希望、茲將三隊國軍出場人物列后、

▲南華B

謝錦洪
劉茂　林德譜
譚均幹　梁伯偉　劉偉培
譚振輝　區士謌　劉松生　陳德輝　楊根保　楊水益

▲東方會

劉頴漢
苗華國　曾仲雲
羅偉權　宋靈勝　劉始纘
侯澄滔　許竟成　李德祺　吳祺祥　陳炳士

▲光華會

李國祺
鍾輝林　侯容生
黃華繼　楊子祥　張樹輝
黃景聰　鄔文治　錢熾芬　卓石金　梁炳金

賑難杯排球賽

十八日演開鑼戲

南大戰保羅隊　培正培英交鋒

香港中國新聞記者體特會舉辦之賑難杯排球賽、參者加有培正、培英、南華、保羅、南大、英漢等隊、決定準於本月十八日下午一時開賽、地點假聖保羅球場、是日首場下午一時本定對抗者爲培正戰培英、次塲三時保羅對南大、惟保羅隊則因特別事故曾請求特體會提前開賽、業經特體會允許該隊提前舉行、是日首場下午一時保羅對南大、三時次場培正抗培英、茲將各隊登塲點將題名錄下、

△培正隊

陳天利、王家駿、黎連楹、黃漢明、陳倫敦、吳華雄、譚蘇景、吳天令、伍永欽、許明光、吳華英、阮樹堯、黃培昌、

△保羅隊

李樹芬、黃鐵華、王耀民、歐陽兆棠、林潤明、陳昌永、陳文幹、鍾志元、梁玉棠、馮漢洪、霍柏垣、李明享、侯約如、梁玉棠、陳全森、劉炯仁、李麗明、廖建章、陳耀熾、徐享、盧觀怡、朱卓垣、程明覺、曾懇濤、黃影芬、曹廷贊、陳瑞勃、羅南科、蕭殿廉、曾經全、李福申、王紹仁、崔世泰、

△南華隊

李寶泉、許子俊、鍾華超、梁潤洪、胡耀東、余啓恩、余啓瑞、吳雙柏、陳家驄、趙連伍、何培根、彭部農、李振中、吳志剛、

△培英隊

馬權棟、潘金洪、黎連澤、譚永堪、黃超榮、梅求相、陳英機、馬學明、陳澤堂、丘廣榮、關柱桐、劉澤民、陳英寬、黃耀華、林榮迭、余廷恒、

△英漢隊

施多榮、陳世昌、蔣惠文、何漢、區應金、源秉球、伍灼榴、李錦其、葉錦春、許漢賢、鄭煜棠、

小型球

△七一小型足球隊、昨星期二（十四）日下午五時與漢英漢B小型球隊作友誼比賽于修頓球場、雙方表演甚佳、博得觀衆掌聲不少、結果零比零握手言和、茲將雙方出塲鏈兒列后、又今日下午四時七一對民衆國樂社小型球隊於修頓球場、

△七一隊

勞奇
溫學明　劉克
任玉春　謝德如　鄧志強　任玉樹

△漢英漢B隊

莫大華　羅蔭和　劉桂文　李殿奇　王廣成　郭志雲　王德昌　朱錦成

△美美鞋廠小型球隊、昨承勁旅大觀酒店鶴凌隊之約、作友誼賽銅鑼灣海軍球場、雙方表演極爲精彩、結果美美隊以五比二獲勝云、

△圖强小童隊於本星期三日下午二時正與雄星小童隊作友誼賽于旺角兒童游樂場、圖强小童隊名單如下、

陳子棋
鄧偉明　沙炳堃　呂麗輝
張棋輝　黃祥飛　朱炳來　陳道廣

通訊處、深水埗基隆街一百七十五號地下內交江更年、

△昨日同義會宇組對强旅健光隊於修頓塲、雙方實力懸殊、結果健光隊以三比一勝、

△同義會宇組

梁仲偉
莊　發
黃瑞森　周永燮
彭漢忠　李培端　陳炳賢

△健光隊

劉錫華
林國良　盧英
曾文光　黎永根　朱永强　尹誠心

△漢英會小童A組小型球隊、今天下午三時對國寨隊於修頓球塲、

△漢英會A小童

尹文光
方開暖
鮑觀治　關文光
區全　葉榮森　關文興　朱錫璋

代郵

滬健華小型足球隊鑒、昨在南華日報轉悉貴隊代郵（咯）欲約敝隊於本星期三日下午四時在九龍旺角兒童球塲、作友誼賽、奈適敝隊定於星期四日往澳作義賽、各球員爲保留實力、及免過疲勞起見、故屆時不能派隊比賽、殊爲抱歉、請爲原諒、此致滬健華小型足球隊、廣州兔星小型球隊覆

埠際二次練習賽

埠際隊假港聯於海軍塲

菲足球隊亦在該塲練習

門劵一律收二毫

成公

港埠際足球隊第二次練習賽、定於今日下午五時在海軍球塲舉行、由埠際隊與港聯隊練習、賽前四時、菲律濱隊球員、亦在該塲練習、練習畢、然後參觀港埠際隊作練習賽、總會提前于下午四時分四處售劵、一律收二毫、球迷觀戰、不會再感擠擁之苦、港聯隊實力當不及埠際隊、今日埠際隊當能盡露鋒芒、痛擊港聯隊也、

是塲練習賽、在菲隊球員抵港之後、球塲佐侶兄認爲失策、桑愉兄及球怪亦認爲是塲練習賽、港隊之戰略與各個之球技、將盡情暴露於菲隊球將之前、認爲非常不聰穎之舉、筆者亦不表同情於此幕練習賽也、雙方陣勢如下、

▲港埠際隊

施　漢（米杜息）
譚均幹（南B）　李天生（南華A）
梁榮照（南華A）　狄　臣（海軍隊）　韓尼維路（海軍隊）
侯澄滔（東方會）　大告山奴（聖若瑟）　李惠堂（南華A）　馮景祥（南華A）　阜拉（香港會）

▲港聯隊

烏烈芝（九龍會）
麥西利士打（海軍隊）　紳比（海軍隊）
葛　尼（米杜息）　畢禮地（米杜息）　禮地士（軍需隊）
廖亞臣（九龍會）　金　氏（聖若瑟）　施　般（海軍隊）　佐　芝（九龍會）　奄巴臣（炮兵隊）

本週球類比賽秩序

足球

日期	時間	組別	賽事	球場
二月十五日（星期三）	下午五時	練習賽	港埠際隊對軍聯隊	海軍球塲
二月十八日（星期六）	下午二時三刻	尋甲組	士蔦隊對聖若瑟（2—2）	擺桿埔塲
	下午四時一刻		米杜息對東方會（4—3）	擺桿埔塲
			警察會對九龍會（1—0）	界限街塲
			光華會對香港會	九龍會塲
	下午二時三刻	尋乙組	軍需隊對米杜息	陸軍球塲
			警察會對九龍會	界限街塲
	下午四時三刻		士蔦隊對聖若瑟	陸軍球塲
	下午二時一刻	尋丙A	五營炮兵對工務局	聖若瑟塲
	下午四時一刻		傑志會對赤柱砲兵	聖若瑟塲
二月十九日（星期日）	下午三時半	埠際賽	港埠際隊對菲埠際隊	海軍球塲

下週比賽秩序

日期	時間	組別	賽事	球場
二月廿日（星期一）	下午三時半	埠際賽	港華聯隊對菲足球隊	海軍球塲
二月廿一日（星期二）	下午四時一刻	尋甲組	南華B對米杜息（0—4）	加路連山
			士蔦隊對九龍會（2—2）	擺桿埔塲
二月廿二日（星期三）	下午三時半	埠際賽	港聯隊對菲足球隊	海軍球塲

尋甲組各隊績分表

（隊別）	（次數）	（勝）	（和）	（負）	（得球）	（失球）	（得分）
海軍隊	十六	十二	三	一	五十三	廿	廿七
南華A	十三	十	○	三	四十	十二	廿
東方會	十三	八	一	四	四十四	廿七	十七
米杜息	十六	七	二	七	卅三	卅一	十六
警察會	十六	七	○	九	卅八	四十七	十四
南華B	十三	六	一	六	廿六	廿三	十三
九龍會	十三	五	二	六	十九	廿一	十二
士蔦隊	十五	三	七	五	廿九	四十七	十三
光華會	十四	三	五	六	廿六	卅六	十一
香港會	十六	四	一	十一	卅一	五十六	九
聖若瑟	十三	二	二	九	廿六	卅八	六

尋乙組各隊績分表

（隊別）	（次數）	（勝）	（和）	（負）	（得球）	（失球）	（得分）
南華會	十七	十三	二	二	四十六	廿一	廿八
米杜息	十七	十三	一	三	七十二	廿六	廿七
五營炮兵	十七	十三	三	一	五十一	十八	廿九
士蔦隊	十七	十三	一	三	六十四	十六	廿七
軍需隊	十七	七	二	八	五十一	五十一	十六
光華會	十七	七	○	八	四十二	五十一	十八
九龍會	十七	九	○	十	卅一	四十三	十四
西工程	十五	七	○	八	五十一	四十一	十四
聖若瑟	十六	六	○	十	卅三	廿六	十二
警察隊	十七	三	二	十二	十九	六十一	八
東方會	十六	○	四	十二	十九	七十一	四
香港會	十七	一	一	十五	十一	六十五	三

華德洋行

新到著名
青島牛舌頭
氣味香濃
每條實價九毫
德輔道中式拾肆號弍樓
（即安樂園對面）

徵聘無線電收報員

茲有國內某大報社欲徵聘無線電收報員一名（不分性別）待遇從豐凡願應徵而自信確能勝任及有殷實保證者請即開具履歷投寄本報立賢先生合則函約面議

中國著名跌打醫師**李子飛**
中國特秘長法治療參用西法X光鏡檢驗
以保証愈後骨骼無彎曲縮短之弊
曾治愈空軍
劉保生　蔣其炎　兩抗敵英雄因此名震全國
醫務所
香港大道西三六五號電話二八三四二
旺角上海街六七七號電話五一○○四
陳亦牛介紹

菲律濱足球隊健將

必治

嘉爾禾

望狄斯

丁米蘭打

韋蘭奴拿

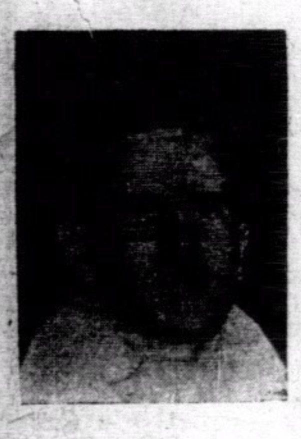

嘉巴拉斯

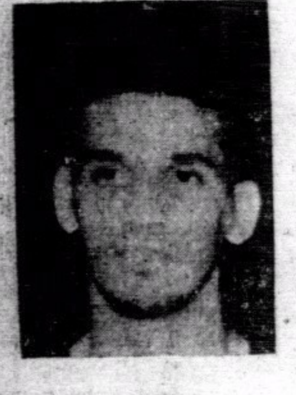

希烈地亞

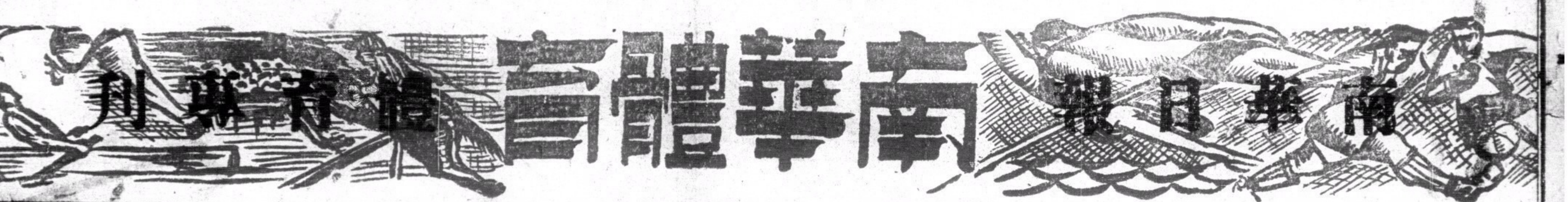

港菲埠際足球賽特刊

港菲首屆埠際賽

農曆元旦日舉行

下午三時半戰於海軍球場

二十日：華聯勁旅枕戈以待

廿二日：港聯隊少壯派上陣

咸公

本港自有足球賽以來、港滬、港澳、港星華人埠際賽均有舉行、惟港滬埠際賽、根據總會所規定、每年輪流在港滬兩地舉行、自八一三滬戰發生後、昨今兩屆比賽、港總會因受戰事之影响、未能派隊赴滬出席埠際賽、而滬隊亦不見派隊南來、是以港滬埠際賽因是而暫告停頓、港菲埠際賽遂應時而生、

港菲埠際賽為本港自有足球史以來是破題兒第一次、菲律濱足球隊之允來港作埠際賽、乃以港總會必須在本年四月間派隊赴馬尼拉報聘為條件、雙方函電磋商、結果完滿、由菲體協會於農曆元旦日來港比賽、而港總會則于四月間遣隊赴菲、是議既定、港總會遂選員積極進行籌備、關於遴選代表事宜、在去週決定、預售門劵亦在去週開始、而馬尼拉大軍亦於昨晨趁Lanoa輪抵埗、寄寓於思豪酒店、港總會為盡地主之誼起見、定於廿二晚假座思豪酒店設讌歡迎、港菲埠際賽大戰開始期、

距今還有四天、此幕首屆港菲埠際賽、必能閧動一時、菲隊留港共作三塲比賽、預料球迷觀戰者必在三萬人以上、在港賽畢、於廿三日擬赴澳比賽一塲、

埠際賽在農曆元旦日（十九日）下午三時半在海軍球塲舉行、由港埠際隊與菲埠際隊作正式埠際賽、門劵提前在下午一時開始發售、聞預售門劵成績極佳、餘劵無多、球迷祈及早到塲購劵、否則有向隅之虞、因馬尼拉球迷來港觀戰者、人數不少、（門劵價目與入塲須知、見另段）菲足球隊對華聯隊之戰、廿日（年初二）舉行、對港聯隊之戰廿二日（年初四）舉行、港埠際隊陣勢、早已佈定、由李球怪掛印任中鋒、充隊長職、球員之能連膺埠際隊隊長三次者、以球怪為第一次、（華人充埠際隊隊長者亦以球怪為第一次）全隊球員、除阜拉與韓尼維路兩人外、餘均屬上駟之材、全隊進攻力強、大告山奴與李球怪二人同在埠際隊前鋒綫合作、究屬第一次、（上屆港滬埠際賽、球怪任中鋒、大告氏充後衛）前鋒綫極為堅强、大告山奴雖不及往年之英勇、但故步未失、日前任特別銀牌甲準決賽一役中、大告氏代表聖若瑟出陣、有精彩表演、銅頭絕技、依然存在、奔跑迅速、傳遞準繩、而李球怪百步穿楊之技與衝刺突擊之踢法、殊非菲隊之中後衛所易膺其鋒、況馮神腿與球怪乃多年老搭擋、兩人時有默契之聯絡、有神腿不能無球怪、有球怪亦不能無神腿、兩人合作多年、相得益彰、內路三鋒、各有所長、神腿之傳遞與供應、球怪之迅急有把握之遠射與大告山奴之頭鎚及衝刺功夫、皆足予菲隊之後防守將以威脅、更得疾跑如飛之左翼侯澄滔、前鋒綫必能有充份活動之機會、但切忌球球傳予球怪、使射球責任全放在球怪肩上、則菲隊僅須將球怪監視、便可將港隊之前鋒綫聯絡衝斷、以致牽一髮而動全身、此實為最不智之舉、任前鋒者、勿忘作戰須兵貴神速與貴在多射門、探聲東擊西、以擾敵陣、使其他諸鋒得乘機作驚奇之突擊、以為最後之功、余深信球怪擁有卓越之球藝、僅須兩輔能有默契之聯絡與兩翼能有包抄切入之襲擊以牽制敵衛者、則球怪可靠彼之本領、不論活球死球、必能左右兼施以破敵關也、

右翼一職、委顧馬阜拉充任、固非余所能贊同、觀彼在首次練習賽中演出、憾而失職、在埠際之役、深望阜拉能自省、努力表演及謹慎將事、以補己之不逮也、

中衛綫狄臣、固正中衛上駟之材也、位置佳與作戰勇、能耐勞、任正中衛之條件俱備、但埠際隊之中衛綫三傑、皆採用前進式以協助前鋒綫進攻、一旦中衛綫不守、則後衛遭敵鋒迅速之突襲、有陣陣堪危之虞、此點、港埠際隊之管理員、亟須改善者、竊以為狄臣出擊、梁韓二人應當固後防與兩後衛作密切之呼應、勿輕於傾巢出擊、予敵鋒以突擊之機會、榮照為老資格之埠際球員（除李惠堂與大告山奴外）、余觀彼在每次代表港埠際隊對外比賽、皆有精彩表演、此次又代表出賽、榮照若能努力、必不負衆望、韓尼維路技術平平、在彼與狄臣二人間嘗有短傳供應之合作以接濟前鋒、後衛一雙、施漢舉動迅捷、天生經驗老到與穩健、在後衛本身應與中衛有密切之聯絡、觀練習賽首戰、榮照與施漢二人未見有諒解之合作、兩人此次在賽前應交換意見、討論應付合作之方、以免臨時周張、門將譚均幹必能勝任、任全隊實力看來、較勝於菲隊、在理、應操勝劵、惟重要比賽如埠際賽者、（戰九十分鐘）緊張塲面較多於精彩表演、蓋開賽時、雙方球員必以全力作戰、冀能先勝而先佔優勢、球員之心緒緊張、每有力不從心之表演、故原日所施用之陣法及球路、輙因此而不能演出、每每於勝球後、始能隨意演出陣法與球路、埠際賽之戰、亦料其上半段有緊張之表演、而下半段始能有精彩表演也、

菲律濱隊元旦日出塲之人選、亦已決定、全隊以喇沙書院為主力、諸將年少英俊、氣力充盈、多曾代表菲島赴爪哇、暹羅南洋各地比賽、內有敎員為遠東運動會足球代表、前門將為一經驗老到之球員、前鋒鮑賽利為前滬埠際代表、盤球之技極精、右翼短小精悍、左翼擅奔跑、傳中之技亦極老到、中鋒為一擅於衝陣之將、左路為進攻之主力、必能予港隊守將以威脅、余數年前曾觀菲隊表演、好以力取勝、在聯絡方面、硬踢蠻幹、越位為前鋒之所擅長、故球隊之與對賽者、球員多為所傷、若在菲比賽、菲球証每因偏於球員之威、任從球員越位而不敢加以阻撓、是以球隊赴菲比賽者每每吃虧、惟近年來、港南華會聖若瑟、東方會、滬之東華、南洋之馬華隊赴菲表演、菲隊採長補短、在技術上已有顯著之進步、此次來港比賽、受港隊規例之限制、粗野舉動、勢難演出、唯技術優勝之球隊能操勝矣、陣勢如下、

▲港埠際隊（藍衣）　球証：奧馬　傍証：葉九皋　摩利苗

譚均幹（南B）
施　漢（米杜息）　李天生（南華A）
梁榮照（南華A）　狄　臣（海軍隊）　韓尼維路（海軍隊）
侯澄滔（東方會）　大告山奴（聖若瑟）　李惠堂（南華A）（隊長）　馮景祥（南華A）　阜　拉（香港會）
△預備員▽比路度　金　氏（聖若瑟）　烏烈芝　廖亞臣（九龍會）

▲菲埠際隊（白衣）

堯　俄（喇沙書院）
巴　戚　高（烈他蘭會）　M米蘭打（喇沙書院）
臯　都（YCO會）　姚　吉　地（喇沙書院）　華　理　斯（喇沙書院）
必　治（YCO隊）　鮑賽利（YCO隊）（隊長）　喇拉沙阜路（喇沙書院）　希　烈　打（喇沙書院）　利也斯（烈他蘭會）
△預備員▽嘉巴拉斯（YCO會）　香那地斯（湯姆士大學）　望狄斯（烈他蘭會）　韋蘭奴華（烈他蘭會）

華聯港聯　枕戈以待

菲隊對華聯隊之戰於廿日（年初二）舉行、除埠際賽外、此幕比賽極能吸引球迷、蓋港中華人球迷之愛護華隊者為數不少、而西人球迷之愛護華隊者亦衆、況華聯隊之實力、實勝於港埠際隊、不啻為我國之精銳選手合組成軍、前鋒綫堅强、中後衛穩牢、門將穩健可靠、菲隊於埠際賽後、恐不敵實力强橫之華聯也、

菲隊對港聯之戰、於廿二日（年初四）舉行、港總會主用後起之秀、俾後起者可多得出席重要比賽之經驗、是以全隊球將除比路度、衣史杜蘭治、劉慶才三將外、餘皆屬年少力强之少壯派、全軍實力平均、不讓於菲埠際隊、兩隊接觸之下、因勢均力敵、非經劇戰、未知鹿死誰手也、陣勢如下、

▲華聯隊

譚均幹（南B）
李天生（南A）　麥紹漢（南A）
許竟成（東方）　梁榮照（南A）　宋靈勝（東方）
侯澄滔（東方）　黎兆榮（南A）　李惠堂（南A）　馮景祥（南A）　鄧廣森（南A）

▲港聯隊

麥亞利士打（海軍）
烏烈芝（九龍會）　侯容生（光華會）
衣史杜蘭治（香港會）（隊長）　比路度（聖若瑟）　劉慶才（南華A）
廖亞臣（九龍會）　金　氏（聖若瑟）　陳德輝（南華B）　佐　芝（九龍會）　鄧廣森（南華A）
△後備▽侯容生（光華）劉慶才（南A）陳德輝　楊水益（南B）

歡迎菲律濱球友（一）

李惠堂

近幾年來、他們力求深造、不斷地向上推進、學校中也較前此加倍重視、更得滬上名將鮑賽利南下、親自提導、啓迪後超、遂有長足的進展、成績幾度驚人、去年在港屢勝的哥靈登隊、在菲也兩度鍛羽、東方會和埃路士打陸軍先後南下報聘、也幾番受挫、其實力如何、大可推想得之、他們唯一的優點是「高速率」、而盤運諸技、亦足媲美吾國、其他守門將軍、因有籃球的基本訓棣、多產出類拔萃的良材、倘非具超異的射門術、殊不易攻破他們的最後關頭、最可惜的、菲方却沒有水準上的足球裁判、客隊在菲賽球、多少總吃點虧、他們自家也知弱點所在、去歲會函邀本港裁判會派員往菲指導、闡釋球規（港方卒無人應召）、可見他們那採長截短的大慾、和虛心求敎的精神、却值得吾人欽許和仿範的、

總之、這番菲隊來港作戰、人強馬壯、已非昔日吳下阿蒙、吾人雖則以逸待勞、也應刮目相看、不可心存輕視、須知他們多是初生之犢不畏虎、我們經驗球藝、縱使畧佔便宜、但「高速率」是他們的宗旨目標、技術問題、在這類的Cup-Tie錦標賽中、必歸次要、我們如不鎭靜從事、沉着應付、恐怕在偶爾疎忽中、會蹈着前年敗于滬隊的覆轍、我深信他們這回有相當的準備、有相當的野心、又經過了一番嚴格的訓練、一定會有佳妙的表演、以飽飫港人的眼福、其攻守進退的不同戰略、也必有以一新迷胞脾胃、寄語那一向抱持着士君子風度的球國大衆、請你們以欣賞者的立場、以嘉善而矜不能的主義、準備歡迎的掌聲、靜候着連台好戲的開塲、

在擱筆前、我願以一瓣心香、敬祝那從菲律濱惠臨的新舊球友、「賓至如歸、旅次多福、」——（完）

足球迷須知

足球總會最近公佈、凡總會主辦之埠際賽、督憲杯、麗華杯、國際杯、慈善賽、特別銀牌準決賽與決賽等重要比賽、球迷必須注意以下各點、㈠小童入塲觀球戰亦須購劵、㈡球迷切不可在球塲外購買門劵、如球迷買到假門劵、總會全不負責、㈢每人入塲祇許購三張劵、㈣門劵如售缺、比賽須未開始、總會職員亦將大門關上、遲至者不但無票可買、亦將不得其門而入、

現根據以上四點、總會秘書解釋如下、㈠最近發覺有購一劵入塲而帶四五小童同入、將座位佔據、使其他觀客有票無座位、㈡發覺有人在塲外兜售假門劵、追至入塲時始發覺、悔之不及、故勸球迷、不要再上當、務須到塲始買門劵、㈢因行人專以抄賣門劵來賺錢、每次購劵必數十張、為杜絕此弊端起見、每人祇准購三票、㈣座位有限、球迷人數必須限制、門劵沽清時、便不再發售、關上大門、藉以維持球塲內外秩序、故球迷欲觀球戰、必須提早到塲、遲到者不得其門而入、乃屬自誤、球迷觀戰、應注意以上四項條例、但這四項條例、僅限於數項重要比賽、尋甲組聯賽、不包括在內、（咸公）

港菲埠際賽

（日期）	（對賽隊）	（有蓋棚）	（無蓋棚）	（普通劵）
二月十九日	港埠際隊　對　菲埠際隊	二元	一元	五毫
二月二十日	港華聯隊　對　菲足球隊	一元五毫	八毫	五毫
二月廿二日	港聯隊　對　菲足球隊	一元五毫	八毫	五毫

傳劵處：謀得利琴行（遮打道）　强華體育用品公司（德忌笠街）

各塲比賽在海軍球塲　每日下午三時半開賽

菲隊點將錄

球塲舊侶

菲律濱足球隊、已於昨日九時承其所特租之「蘭奴」號輪船抵港、計領隊一人、球員十五、悉如前報、且有專為欣賞李惠堂與大告山奴二人球藝之菲島球迷同來、隊員盡寓思豪酒店、昨且曾至嘉路連山南華體育會球塲稍練脚頭去、球員名單、因有正前鋒丁米蘭打以事未能成行、改由其地冠軍喇沙隊之正前鋒喇拉沙阜路補缺、故位置亦與前報微有不同、茲再將已來之十五將畧為介紹於此、計軍中尚有一婦同行、乃守門員堯俄之夫人、首列十一名、即春節日出戰之正選陣員、

堯　俄「守門員」廿四歲、重一四五磅、高五尺十寸半、一九三二至三七年為全菲冠軍喇沙隊員、一九三六至三七征爪哇暹羅之役、皆被選隨征、為全菲一等守門員、

巴戚高「左後衛」二十歲、重一三五磅、高五尺六寸、為勁旅烈他蘭隊之台柱、左右足能并用、疾捷穩健、去年被選為全菲代表、

W米蘭打「右後衛」廿二歲、重一五〇磅、高五尺十寸、為喇沙隊員、曾隨征爪哇、暹羅、九三六至三八年、俱被選為全菲代表、每賽疾捷過人、為菲島自有足球史以來之最好後衛、

華理斯「左中衛」二十歲、重一四〇磅、高五尺九寸、有接續比賽兩鴻之氣力、有氣袋稱、為冠軍喇沙隊隊員、曾隨征爪哇暹羅、去年被選為全菲代表、

姚吉地「正前衛」廿一歲、重一四五磅、高五尺九寸半、為喇沙冠軍隊隊員、善盤奪、進可助攻、退能緊守、尤善第三後衛術、曾隨征爪哇暹羅、

臯　都「右前衛」亦能當後衛、廿二歲、重一五〇磅、高五尺八寸、為YCO亞軍隊隊員、去年被選為全菲代表、兩脚并用、踢出爽辣、為一絕好之守衛者、

必　治「左翼」廿一歲、重一三〇磅、高五尺五寸、為YCO亞軍隊球員、善盤傳、脚下甚捷、雖屬後起、藝術老成、

鮑　賽利「左內鋒」廿八歲、法國人、重一四〇磅、高五尺七寸、前為上海埠際代表、近三年來、已加入YCO隊為隊員、人極英俊、自到菲後、無一役不被選為全菲代表、去年被公認為球藝最高者、奔走疾捷、善盤球為全隊之靈魂、

喇　拉沙阜路「正前鋒」廿二歲、重一四零磅、高五尺六寸、為去年全菲冠軍喇沙隊正前鋒、善衝鋒、脚下敏捷、為後起之秀、

夏利地岦「右內鋒」廿七歲、一四五磅、高五尺十寸半、為喇沙隊員、曾被選為一九三十及一九三四年出席遠東足球代表、又曾隨征爪哇暹羅、屢被選為全菲代表、賽時奔走疾捷、常能在人所不留意之角度射球、危險人物也、

利也斯「右翼」廿五歲、重一二五磅、高五尺五寸、為喇沙隊員、嘗隨征爪哇、脚下疾捷、雙足并用、以善及時傳中著名、

望狄斯「正前鋒」廿一歲、一四零磅、高五尺七寸、為湯馬斯大學足球代表、雖閱歷未足、然其見實力、乃極有希望之球員、盤球有法、脚下疾捷、

香那地斯「中後衛及守門」廿三歲、重一五五磅、高五尺七寸、為YCO亞軍隊隊員、嘗為一九三四年遠東運動會代表、去年被選為全菲代表、其人充滿戰鬥精神、乃永無倦容之守衛者、

嘉巴拉斯「左前衛」二十歲、重一三五磅、高五尺五寸、為YCO隊員、氣力充足、跑步疾捷為一上好守衛人物、

韋蘭奴華「守門員」廿八歲、重一四二磅、高五尺十寸、為一九三四年遠東運動會代表、又嘗隨征爪哇、現為烈他蘭隊隊員、亦為籃球高手、故對於接球、異常穩定、

華聯隊健兒

三友補丸

Sam You Tonic Tablets

1 boale— 100tableto— $2.00

上海三友實業社出品
國藥補劑之新發現
功效超出一切補品
服後七十二小時見效

補腦補血補肺
爲三友補丸之主要功效

不膩不燥不熱
爲三友補丸特有優點

啓事

上海三友實業社自發行國藥三角牌眞馬寶，方便丸，治瘋丸，救苦丸以來，因功效顯著，無論國內外病家，無不安心服用，該社復於去年十二月十六日開始發售三友補丸，此丸效力特殊迅速宏大，完全國藥科學化製煉，外有糖衣，故在上海一出問世，購買者異常擠擁，第一批製品數千瓶竟於六日內完全售罄，後至者紛紛預定，開中西藥品暢銷之新紀元，本港人士震於七十二小時見效之神速，以電話向本公司詢購者日有多起，惜當時無貨供應，至爲抱歉，現已先行運到五百瓶來港，以應各界人士需求，每瓶二元，可服十日，惠購諸君，敬請從速，惠顧一瓶，送夫婦之道兩冊

每服五粒日用二次每瓶可服十日
每瓶弍元每日祇費弍毫
爲中西補藥中之最廉者

價值最廉●效力最大

惠顧一瓶●贈送夫婦之道兩冊

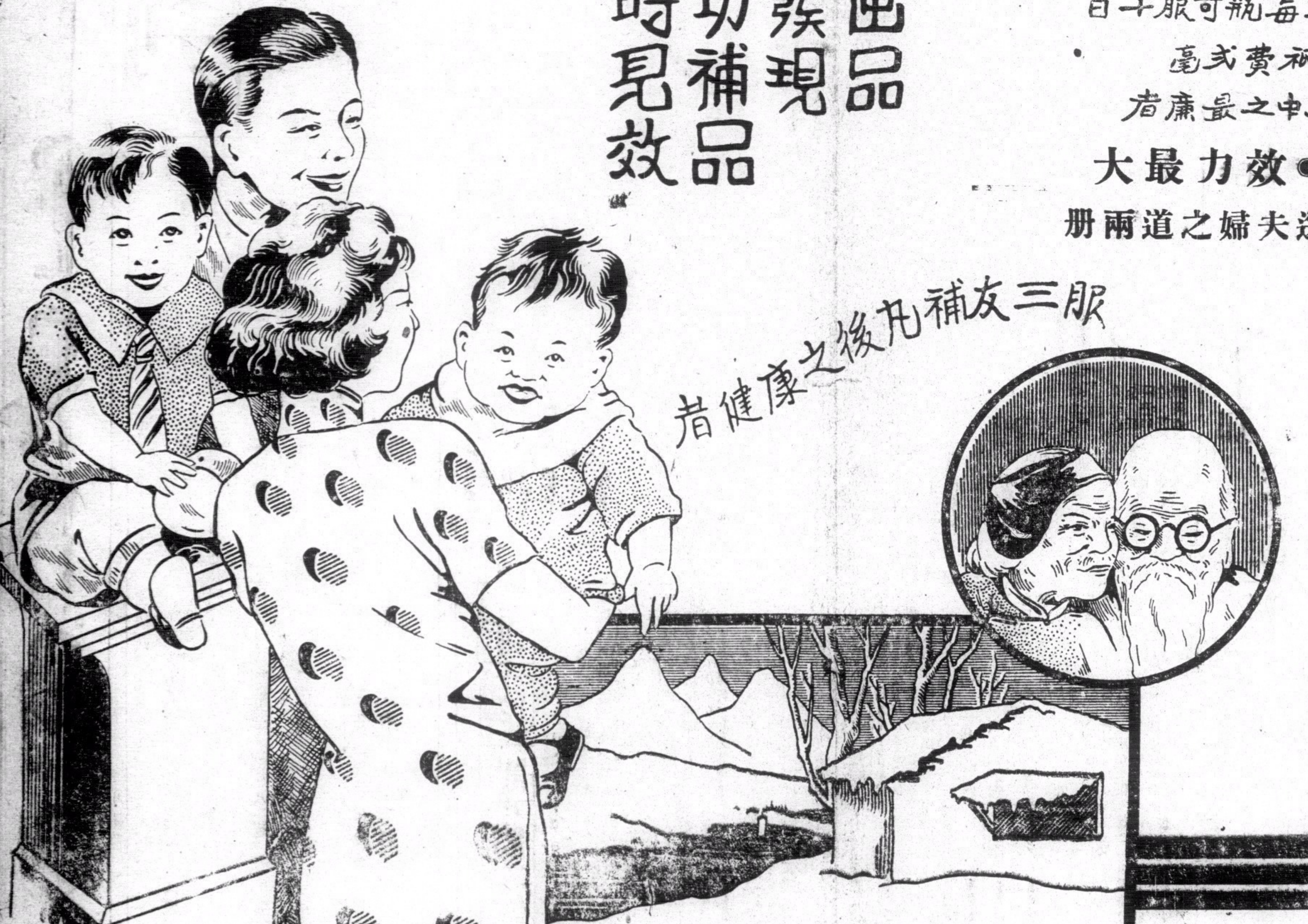

香港總經理處 蘇杭街八七號 **大發公司啓** 電話二一八四六號

中國國貨公司 權恩公司 永安公司
南華 柏林藥房 瑞昌藥房 新世界藥房
中西藥房 中興藥房 九龍藥房
新華藥房 民興報社 陳更煥藥行
必當 澳門總代理。 中西大葯房